盛京時報

大正五年 民國五年 陽十月廿一日 陰九月廿五日

休刊 中日大祭日禮拜日之翌日
價目 本地（每張銅幣…每月…角…）外埠半年五元全年九元五
告白 一行五號字十六字起碼登資壹角長期刊資另議
刊例
發行人 佐藤善雄
編輯人 菊池貞二
印刷人 米田喜平
發行所 奉天西門外 盛京時報社 電話二二番 中一六八號 振替口座大連壹七貳五番
支局 大阪市北區堂島仲町壹丁目 盛京時報大阪支局

論說

痛哉此渾沌之政局也（四）

內務部孫總長被控之案。原與交通部許世英事同一律。然而竟以飯盌主義。提起訴訟問題矣。且以訴訟問題惹動法律爭執問題矣。自其個人主要事實言之。一方被裁人員與新委人員又靡不爲飯盌之得失問題。而行其片面的攻擊。平政院究竟能否執行裁決。亦以腕力之强弱爲衡。概括判斷。爲公的意思者少。徇私的意思實多也。即如孫總長本身態度之强硬。決不自認爲被告。其第一次咨駁平政院。謂不應受理。經平政院駁回後。遂更振振有詞。而專從不爲被告上立論。所謂强詞奪理者。實不能曲爲諱飾也。而平政院且將以維持法律爲目的。與孫氏作一旗鼓相當的對手。孫氏有言曰「平政院在憲法上無此機關。不日即將裁撤。有何足畏」而平政院則憤慨應之曰「即使憲法上無平政院。憲法一日未成。即約法一日有効。則平政院一日存在。誓必執法以繩官吏之破壞法律者。」于是調停之說來矣。調停者。由內務部呈請總統諮詢國會究竟平政院應否有此種受理權是也。蓋藉口于約法之規定。謂祇有人民可以陳訴于平政院的成文。而無官吏也。解釋約法。當然在國會。故總統得諮詢之。殊不知平政院。對于法律有優越之解釋權。對于約法亦然。平政院謂行政裁判機關。其解釋權當然較一班行政機關爲高。內務部爲行政機關。在行政裁判上爲被告。斷不能使被告與裁判者生出解釋差異之爭議。誠以地位不同也。若司法機關與行政裁判機關。則可以發生爭議。以地位對等故也。今內務部純爲被告。當然不能對立。則其不能發生解釋之異議。明且審矣。此種粗淺法理。尙不之審。宜其動輒乖迕也。

雜錄

中美鐵路借欵之外人觀察談

▲大陸報十日北京通信云關于美國鐵路借欵現續得詳情若干中政府與美資本家所訂合同于上月三十日簽字借欵額一萬萬元作建造在中國不滿二千英里鐵路線之用其條件如下（一）此欵名爲鐵路借欵從美國鐵路包工家西姆斯嘉萊公司借得（二）借欵總額暫定一萬萬元（三）應由該美國包工家承造之主要鐵路爲寗夏綏遠線及粤浙兩省內之各線細則將來另定（四）擬築路線全部延長自一千五百英里以至二千英里（五）西姆斯嘉萊公司担任代中國在美國發行此宗借欵此項借欵合同一至相當時機即須提交國會通過惟說者謂恐有反對政府之議員將否認此項借欵並因此彈劾政府北京報紙對于此事意見不一民黨報紙[illegible]政府未先請國會通過即行簽字預期國會將劇烈反對而左袒政府及中立派[illegible]紙則多歡迎美資輸入中國開發中國之財源不獨有益于華人且有益於在華有利益之列强蓋建築鐵路足以增進商務故也此借欵之一小部分已由西姆斯嘉萊公司交付中政府計共約墨銀五百萬元作爲開辦經費

▲又五日東京通信云數月前中國政府與美國花旗銀行訂結合同一件在美國發行債欵一宗作建築延長一千五百英里之鐵路綫之用（應用裝具在內）此路綫通入內蒙並連絡北京與僻在西陲之甘肅合同中規定此路綫完工之後（或末完工另行訂約）承造人尙有權在中國他處以同一條件續造一千五百英里之鐵路綫現中政府已授權於花旗銀行令發行債票以收集建築及購置裝具必需之欵項此等債票五厘起息借本自每次債票發行之日起五十年後償還花旗銀行已約定聖保羅（地名）之西姆斯加萊包工公司担任建築工程至應用物品凡爲中國所有時即取給於本國如必需購諸外國則應由美國供給路工歸中國交通部監督派華人督辦一員其工程師會計員及技工大約均爲美人由花旗銀行及包工公司選出經中政府認可聘用包工公司之威廉嘉萊君偕同美國優等工程師數人由美國赴北京上月初道經日本據算全路工程造竣裝設完備約需七年不久即須開工第一次一千五百英里之路線建築裝設經費共約日金一萬四千萬元由花旗銀行擔任籌畫按導淮借欵亦係花旗銀行經手今此鐵路新計畫其爲中國所急需不亞於導淮且係一種發展中國富源之事業並非强迫中國讓予權利不合政治性質乃與美國對華政策合符者也中國曾以本國工師及資本造成京張鐵路今又展築至山西省長城北面之豐鎭其間山路崎嶇工程甚爲困難而成績極佳華人之自相誇贊宜也由豐鎭以西直至喀什噶爾及中亞細亞之帕米爾其間道路之艱難均不逮北京豐鎭間之甚華人既已自顯其能力今乃情願以較易之事功讓諸他人矣美人曩曾取得揚子江上流一部分鐵路之築造權即所謂湖廣鐵路之一段是也其間山嶺縱橫灘峽險惡正爲表示建造材能之大好機會乃美國工師攀山過嶺繪成一路線之後該路工程因事阻斷（未完）

橫斷大西洋之德潛艇

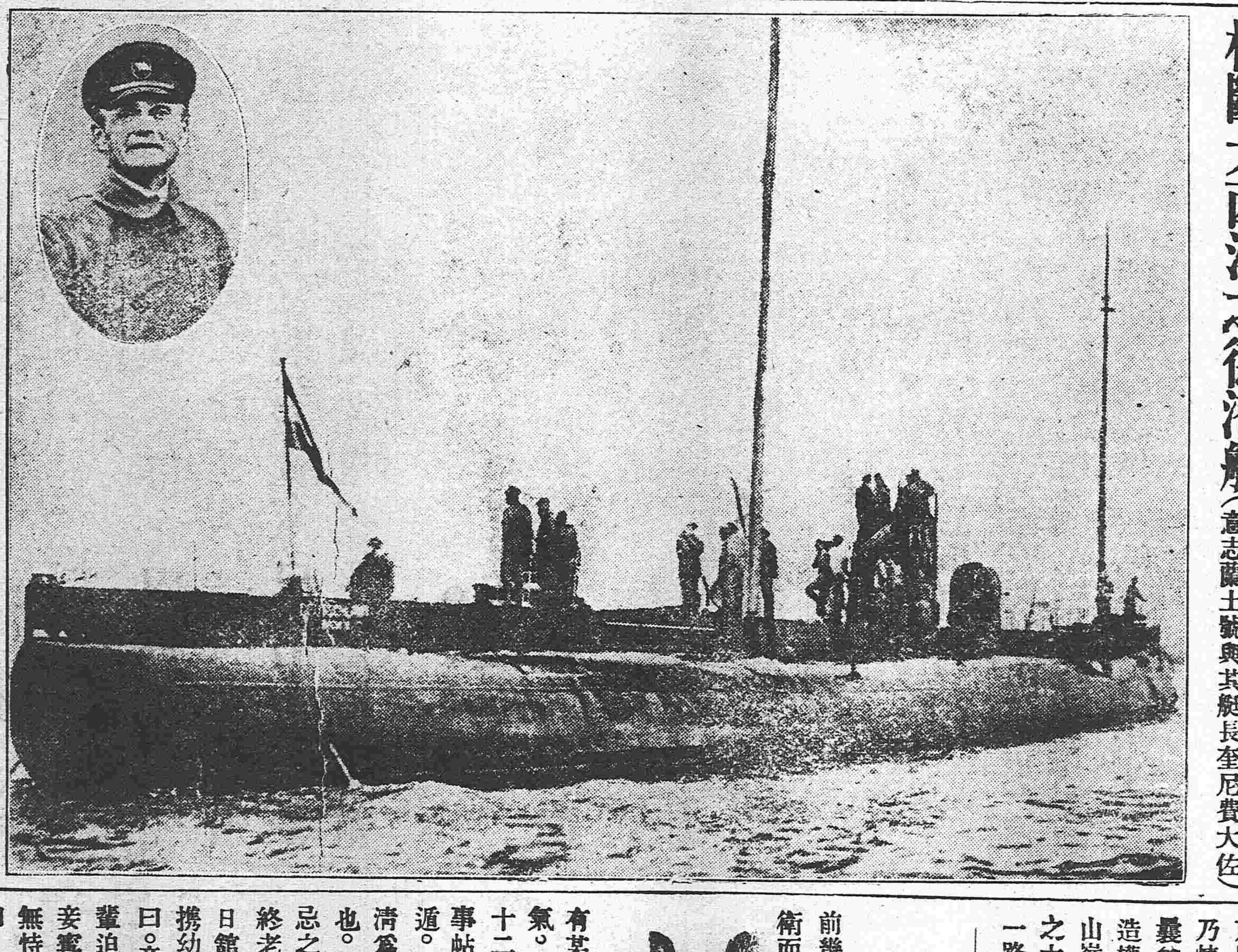

（橫斷大西洋駛赴美國之德潛艇德意志蘭土號與其艇長奎尼費大佐）

立憲與宗教（續）

丁義華

前幾年又經英議院提議取消國教案其衛而蘭國教不久亦在淘汰之中尤有可怪之事英國國[illegible]與格特蘭國教性質不同而英國皇帝[illegible]格特蘭皇帝理無歧視然因英國皇[illegible]英國國教首領其勢不能重視其他國教有時臨幸格特蘭地方彼處人民必曰我國皇帝不遵我屬國教皇帝云云雖然中國不明在憲法上定成國教只加入以孔道爲修身大本較諸前年提議不合時代國情之事大同小異因爲耶穌教以聖經爲修身大本回回教以古爾阿尼經爲修身大本多神教以世伽牟尼佛經及關岳言行爲修身大本是各教遵從自已所信仰者之經訓爲修身大本乃眞宗教自由若此次一經憲法載入專採孔道則萬萬人無宗教自由矣試問凡屬土之內原無異視因宗教意見而分畛域幾無統一之象國教妨礙國家進步至於此處所以前經英首相謙伯林君財政部長駱愛嘉君均不贊成國教爲正當辦法此英國將來國教決不能生存之實在情形也至於美國當初反對英國教脫離英縛力謀獨立釀成積年兵燹之災此皆文明各國唾棄之階級而中華民國今欲效尤之甚至請願孔道爲修身大本訂入憲法案我取人將無被鄰邦竊笑乎所幸憲法審議會諸君明達事理未能可決不然將造成日後無端巨患雖有人云孔道爲修身大本加入憲法乃一極小題目無甚關係但現在中國對內對外危險萬分全國國民同心合力而撑危局尙且不暇豈可因此小事而影響其大部人愛中國盼望中華蒸蒸日上爲世界禮義之邦用是敬告憲法會議諸君勿將離散中國人心言語加入憲法而遺後災一面保護國民自由一面保護國民和平爲幸

醒世短篇 吉人天相（二）

「踞石」

有某秀才。家世讀書。少任俠。負奇氣。幼工屬對。出語輒驚其長老。年十二。應童子試。補博士弟子。不復事帖括。留心經世之學。旁及鳳角壬遁。靡所不通。自謂天下大亂。以澄清爲已任。聞者目笑之。而秀才不顧也。奈才氣不羈。出言直率。知名者忌之。所遇不合。幾若與樵夫[illegible]豎以終老。坐是以筆代耕。藉資生活。一日館於他郡。歲暮歸里。道逢婦人。攜幼子一。哭於水濱。異問其故。婦曰。妾夫不才。屢博而負。積欠過甚。儕輩迫索之。無門告貸。將鬻妾以償。妾寧死不愿。固將溺也。所不忍其子無恃。是以哭。秀才止之。詢其全數。婦曰。若暫得五十。可免於難矣。秀才計囊中俸金。適足其數。遂與之歸見其夫。使召諸博徒。代償而去。坐是稽遲。不及村店。已曛黑。乃宿野廟中西階之下。曲肱而枕。半醒半寐。恍惚見兩卒坐於其左右。其一曰。渠秀才。何人也。乃令吾二人環守。呵禁蛇虺。夜深衣薄。不得休息。心竊不甘。其一曰。河六阿六。爾又作醉語。不聞[illegible]彼乃文人。又新有盛德事。故將軍敬之。幸勿多言。言將笞爾。於是寂然。心若知爲鬼役。神魂亦殊不驚畏。既而門外呵導甚譁。云有貴使至。伏而窺之。見一神峩冠盛服。儀衛甚赫。皆古時裝束。一神甲冑迎入內。與語稍息。使者旋去。則聞鼓角聲震。士馬奔集。旌旗執仗。行列整嚴。略如人世行師狀。傳呼而起。頃刻已遙。復聞前二卒相語。其一曰。塞翁失馬。安知非福。吾二人守護秀才。不與此役。豈非厚幸。其一曰。不然。師出而功成。猶可博一頭銜。爲儕輩光寵。今則已矣。其一笑曰。沙塲危險。還者幾人。爾醉中慣慣。已算定果入凌煙閣耶。其一怒曰。兄縮項如龜。亦太畏死。男子頭顱。如許珍重耶。爭攘之間。忽有數騎馳還。遙問曰。某秀才尙在此否。卒應曰在。一軍官下馬趨入。致禮於秀才曰。將軍薦秀才於帝君矣。遣余來迓。秀才詫曰。神人異道。幽如異路。何得相干。軍官曰。帝君命不可違也。請即登道。秀才不可。强挽之上馬。頃至一處。宮殿宏敞。棟宇輝煌。前將軍候於門。見秀才握手爲禮。一同進謁。

各及裝械
各種機械
電氣機械器具
鐵道材料
五金雜貨
銅鐵水管
汽車並其材料
硬煤煙煤
焦炭硫黃黑鉛
綿花洋絲洋布
羊毛皮件呢絨
五穀糖貨
海味肥料
油類木料
道木洋火
包辦工程
代理水火保險

總行 日本東京京橋區銀座二丁目七番地
出張所 奉天十間房
大連紀伊町（電話東局五百六十五號）
株式會社 大倉組
分行 北京 天津 漢口 上海 九江 大連 香港 安東縣 本溪湖 倫敦 紐育 漢堡 西土呢 等處 日本各地

滿鐵定期船大連出帆廣告
上海行 青島寄港
榊丸 每星期五（正午開）青島寄港（三、八七六噸）（由上海復航時直放大連）
神戶丸 每星期二（正午開）上海直行停止六日開往（二、八七七噸）（由上海復航時寄港青島）
▲本事務所及在營口遼陽奉天鐵嶺長春各站均可發賣聯絡船車票
▲兩輪船現均設有無線電以期迅信速而謀乘客之便利
香港廣東行
皐月丸（十月中旬）往香港
泰平丸（十月下旬）往香港
（以上各船按應運貨物之數或經由芝罘、青島、威海衛、或者能酌改日期概難欲定）
南滿州鐵道株式會社 大連埠頭事務所

日本郵船會社汽船廣告 由大連埠頭起
相模丸 廿一日（陰廿五日）往門司神戶橫濱
高砂丸 廿二日（陰廿六日）往天津牛莊
日本郵船會社代理店 三井洋行大連支店 電話（四六〇）（二一〇）
乘船票由本出張所自賣如有坐客請至本所購買

橫濱正金銀行
奉天支店
奉天城內四平街 電話十二
資本金四千八百萬圓
公積金貳千八十萬圓
橫濱總店
支店 神戶 東京 長崎 大阪 倫敦 里昂 紐育 桑港 孟買 西德尼 布哇 哈爾濱 香港 上海 長春 新嘉坡 安東 北京 大連 旅順 營口 遼陽 天津 鐵嶺 濟南 漢口

本店 朝鮮京城南大門通
資本金 壹千萬圓
朝鮮銀行奉天支店 奉天小西關路北
電話 日長五二一 五二四 所長舍宅日長三一三
支店出張所 東京、大阪、大連、安東縣、開原、四平街、長春、哈爾濱、平壤、仁川、大邱、元山、釜山、鎭南浦、群山、木浦、馬山、新義州、會寧、羅南、
凡關於銀行普通各項事務本銀行咸可辦理而尤力求敏捷詳確以期各界面托並於中外各通商巨埠均設有代理之處以便往來滙兌本銀行所發之紙幣無論何時皆與日本銀行發行之兌換券同而可以負按票金數目之兌換

中國之近情

北京專電

● 查辦張勳案出現矣

二十日衆議院開查辦張勳案初讀會以多數通過即將該案交審查委員會詳細討論

● 孫內務總長剖白心跡

內務總長孫洪伊於二十日涖憲法商榷會將平政院判決問題始末詳細報告諮以是否辭職然該會員均以平政院判決問題法律上未有何効力故勸告孫總長暫不辭職以待法律上之決定

● 府院又起衝突

內務總長孫洪伊對于平政院之判決置若罔聞迄不肯副署黎總統亦拒絕批准是以段總理異常憤慨即令國務院秘書長徐樹錚擬草免去孫內務之命令書十七日遞呈總統府請求承認又爲黎總統所否認國務院與總統府爭執傾軋之端又漸見矣

● 遼源交涉案可望和平解決

本日(十八日)駐京林日使關于遼源事件往訪署理外交總長陳錦濤開第五次談判逐條討論聞是日日本方面爲顧全大局從速解決起見不復爭執所讓不少

● 孫段不睦之政局前途

段總理關於平政院之判決首先同意不預諮孫內務總長以致因小故而釀成政界之大波瀾是以孫總長痛惡段總理有意傾軋而無顧全政局之誠意決意輕視進退以反對段總理北京政局因之大形恐慌

● 又有督軍反對國會

日昨某某督軍等又復電致政府因國會未予通過外交總長事反對國會

● 法公使提出滇匪竄入越南案

滇省邊界有大股土匪蠢動滋擾日前越界竄入法屬越南恣行刦掠是以法國公使照會外交部强硬抗議矣

● 美資本家與政府磋商改換路線

美國資本家因俄國反對中美鐵路借欵不肯承認甘肅省寧夏至豐鎮之路綫現正與中國政府磋商擬將該路綫作廢以他鉄路代之

● 任夏詒霆爲外交次長之內幕

日昨令夏貽霆實任外交次長推其原因爲外交總長之同意案迭經國會否決政府決計暫不提人擬以夏次長署理總長以便辦理目前重要交涉

● 電請徐州鎮守署移駐蚌埠被駁

張勳日前電請政府將徐州鎮守使移駐蚌埠已被中央拒駁

● 逆龍不軌猶昔

龍濟光仍在虎門蟠踞昨又拿捕軍艦數艘

濟南專電

● 張懷芝之籌劃民軍善後問題

山東革命軍解散問題久未解決茲聞張督軍決計籌措六十萬元擬將濰縣周村兩處革軍各編成一旅其餘一律給資解散濰縣革軍已表同意周村革軍亦不日即可同意

上海專電

● 馮華甫大有出而擔當宇宙之概

據南京電傳馮國璋語人曰蒙當世公推則慨然蹶起担任副總統之重職亦所不辭詞色之間大有食指大動之概

● 龍濟光蟠踞虎門要挾軍費

龍濟光藉口運輸無輪仍駐虎門毫無赴任之意探其原因係應領解散費一百萬元中僅接收二十萬其餘迄未接到之所致

● 慶祝大總統誕辰

本日(十九日)爲黎總統誕辰各街因此懸掛國旗以表祝忱至各衙署學校等處則均舉行典禮

慶祝

● 大谷伯赴京游歷

大谷光瑞伯爵偕同上海三井支店長藤村男爵本日(十九日)由滬起程前往北京游歷

東京專電

● 新任外務大臣定期回國

駐俄日本大使本野子爵因調任外務大臣准於二十四日由俄京起程取道西伯利鐵路回國履新

歐洲大動亂

倫敦來電

● 雅典大形騷擾

希臘國京雅典現呈無政府之狀態群衆在各街路大行示威運動釀成騷擾法國海軍司令官富爾撻提督閱查艦隊後接得雅典騷擾之耗立派海兵五十名帶機關槍二杆登陸先佔市立劇場然羣衆襲擊法兵頗急該法兵逃入劇場內適是時希國憲兵急來援助擊退羣衆

● 希王違反衆議

希臘國王與各政黨之領袖籌議善後事宜各領袖力勸國王暫行逃亡國王不聽反由宮殿赴大廣場向羣衆演說賛揚國民之態度且謂國家危急之秋要望國民全體之熱誠援護等情

● 法意海軍登陸應制雅典

法意兩國海兵已在比拉烏斯登陸佔據應制雅典之地點數所

▲大總統令

黎總統令 (十月十八日)

派江朝宗督辦安徽籌賑事宜此令

陳世華著調任東三省鹽運使此令

王鴻陸著暫留山東鹽運使原任此令

任命趙恒惕爲暫編湖南第一師師長陳復初爲暫編湖南第二師師長此令

陸軍總長段祺瑞呈請任命宋德玉爲山東督軍公署軍法課課長應照准此令

審計院院長宋蘊寬呈請任命徐繼輿林燿炎汪玉年班吉本爲協審官應照准此令

專件

憲法會議中之兩院會合會

湯化龍君主席　議員出席五百三十人

憲法會議正在進行之際忽有選舉副總統問題發生而憲法會議因之中斷乃于十二日之憲法會議後決定十六日開兩院會合會

主席聲明本日之會合會是本于十二日兩院議員之決定與國會組織法第二十一條之兩院會合會微有不同列席人數不受三分二之拘束議決人數亦不受四分三之拘束

關于選舉副總統問題有主從速者有主從緩者亦有主張雖從速不宜過急者或謂選舉副總統與制定憲法有滯碍者或以爲與制定憲法無滯碍者前者謂選舉副總統須費種種手續若干時日實有害于憲法會議使憲法不能早日產出國基不能早日鞏固政潮不能早日平定人心不能早日安謐後者謂憲法會議于星期一三五行之選舉副總統可于星期二四六行之實則選舉副總統與制定憲法可以併行不悖副總統早日選出則政潮可以早日平靜國基可以早日穩固人心可以早日安謐議員之主張大概分爲八種而八種中實則兩大派一從速派二從緩派

從速派主張選舉副總統日期分四種主張(甲)本星期三即本月十八日(乙)一星期之日(丙)下星期三(丁)三星期內

從緩派主張選舉副總統日期亦分四種主張(甲)憲法制定之後(乙)憲法二讀會終了之日(丙)兩個月以後(丁)十一月一日

因討論終局問題費去一小時之久主席提出表決先以日期最遠者付表決以後順序表決

贊成憲法全部制定之後再行選舉副總統者二百二十六人(不足半數)

有人提起異議請議長反正表決(無効)

贊成憲法二讀會終了之日選舉副總統者二百三十三人(不足半數)又有人又提起異議請議長反正表決(仍無効)

贊成兩月以後選舉副總統者一百一十三人(不足半數)襲政張伯烈等提出人數有疑義

主席命秘書數次查點人數前後一致人數均係五百二十三人最後查點加入議場西邊厠所內七人共爲五百三十人遂因人數大起爭議或主張以上表決無效或主張表決有效秩序大亂主席宣告延會星期三再行解決

內務部再咨平政院

▲關於裁員訴訟案

內務部咨復平政院文云內務部爲咨復事准貴院九月二十八號來咨於受理祝書元等一案始終維護且於本部咨復理由多未詳察不得不再據法剖析以明法制之真理非斷斷爲意爭執也凡法律皆有一定之統系互相聯貫以爲存在一法立而其關聯之法律或條文隨之而生一法廢而其關聯之法律或條文亦隨之而廢平政院編制令成立於已廢約法之下其關係法律由該約法產出者皆與該約法有不可分離之關係行政訴訟法者由該約法第八條人民依法律所定云云及第四十五條關於行政訴訟依其本法之規定行之云云而發生並非由現行約法第四十九條而發生也來咨謂本院審理權分行政訴訟及糾彈事件兩項糾彈法雖廢止而審理行政訴訟權仍存在如故此論如主張於已癈約法施行時期固無可議今該約法業經消滅則由該約法第八條及第四十五條所產出之行政訴訟法當然在默示廢止之列蓋已癈約法時代之法令必待明示廢止者以不涉及現行約法有別以法律定之之明文者而言若現行約法第四十九條第二項明明謂關於行政訴訟別以法律定之是專以此項法律之制定權授與國會而非授與所謂代行立法院之參政院今約法既經恢復則行政訴訟法必由國會制定者方足爲第四十九條第二項所稱之法律若斷鶴續鳧以已癈約法時代所謂代行立法院所定者當之是即與現行約法之明條牴觸牴觸約法之法令尚得因無廢止明令而主張適用乎本部非謂平政院審理國務員於體制有礙但現行約法第十條僅謂人民對於官吏違法損害權利之行爲有陳訴于平政院之權官吏二字之內容必俟依該法第四十九條第二項所稱別以法律定之之法律成立方有准的斷不得以已癈約法字樣竟硬納于兩不相涉之現行約法第十條所稱官吏中也來咨于官吏資格說頗多疑義似誤認資格與階級同解夫資格以地位言非貴賤階級之謂也現今立憲國家四民平等如以階級言即在君主國除君主貴族有特別規定外亦無官民階級之可分不特共和國爲然如以資格言官吏既爲人民所任之一種職務而其資格即由其所任之職務而生非必卿大夫士始爲資格也又何有國體區別之可言約法所列之人民權利必以除法律有特別限制外爲一般人民民享有者而言卽如現行約法第十一條人民有應任官吏之權利爲一般人民者得享有是即人民之權利也

時事小言

▲張勳電請以孔教爲國教

自共和再造以來。辮子大帥。大出風頭。此次又電請將孔教訂入憲法。定爲國教。聞其黑幕中係康先生爲之主持。夫康先生曾自命爲聖人者也。主張以孔教爲國教之文電。吾人見之屢矣。而時賢卒反對之。因尊重孔教。不在訂入憲法與否。康先生思所言不售。遂不惜降尊而與辮子大帥相聯絡。以利用其簡單之腦經。爲一已主張增勢力。然亦當思有效否耳。嗚呼康先生。嗚呼辮子大帥。其亦可以休矣。

奉天大放蒲河兩岸餘地收價事務所

金谷園南北菜館廣告

醫　醫中啓事　報我一行　十月一日　新書出版　六卷八科　共九九章　醫學雜述　衛生傳染　体科葯科　中西彙選　內科外科　婦嬰胎產　概可略全　理深詞淺　一目了然

採煉鐵礦與鑑定礦物
本公司採煉鐵礦現已開辦所聘技師極有經驗凡有熱心鑛務欲鑑定礦質化驗成

[illegible]選上品道地炮製久已名馳中外頗蒙各界諸君歡迎嘉許本堂無任忻感因思遠方遇病者待藥有不濟急之困難故在各城鎮設有代理之家以廣招來且爲利物濟人近有無恥之徒在外城鎮分設假冒本堂字號以圖漁利混淆然本號在省城西門裡分設一號江省巴彥縣多年分設一號以外並無別處賜顧諸君請認明本號藥酒膏藥俱有撮影商標以免奸徒蒙混買藥品者不但無效而且增病多矣庶不致悞特此廣告

中國電話七百六十一號 本堂主人謹啓

奉天大東門裡中外馳名

本堂開設大南門裡業經醫學立案支號北京總廳醫官考驗方藥批准立案民政部註冊

▲**世傳茸參百效丸** 此丸當治先天不足身微氣弱後天虧損腰腿疼痛淫慾過度夢遺精滑陽痿不舉精冷精清等症每小盒一元二角大盒五元

▲**秘製止嗽一點丹** 此丹當治肺經虛弱勞傷咳嗽肺虛痰喘咳痰帶血飲食減進睡臥不寧乾咳等症每付貳丸價洋六角

▲**神效婦科補血丹** 此丹當治婦女諸般虛症勞傷咳嗽午後發燒兩肋膨脹經水不調赤白帶下崩漏不止子宮虛冷腰腿疼痛小盒一元二角大盒五圓

▲**平胃安痛化積丸** 此丸當治男婦胃脘不舒心口疼痛五積六聚七癥八瘕遇氣即發腹脹疼痛等症每付價洋五角

▲**崙門參茸虎骨酒** 此酒當治筋骨麻木腰腿疼痛半身不遂口眼歪邪腹內寒積疼痛不止等症每瓶四角大瓶二圓五角外城小瓶五角大瓶三元

▲**癬疥兩種龍金水** 此水早以馳名當治諸般癬症疥毒無論遠年近日輕重之癬一擦斷根永不再犯每瓶價洋一角

▲**嬰科保赤聖功散** 此散當治小兒急慢驚風口吐涎沫抽搐等症並皆不寧食積胃熱肚腹脹疼紅白痢疾積滯

▲**頂上虎骨熊油膏** 此膏當貼筋骨麻木腰腿疼痛腹內寒積小腸疝氣風寒不仁癥瘕痞塊等症每大貼五角小貼三角治之每盒二角

▲**精製五積回春膏** 此膏當治水蠱氣蠱癥瘕痞塊五積六聚赤白帶下經閉不通筋骨麻木腰腿疼痛沉寒痼冷小腹攻疼等症每貼二角

▲**秘製五寶淨毒丹** 此丹當治五淋白濁梅毒下疳魚口便毒楊梅結頭燒破下紺燒斷等症每盒價洋六角以上諸藥言無二價京奉兩號世驗良方出售百有餘年遠近馳名各省縣鎮均有代理三百餘處不便登載

若外城函購本堂承認郵費如滙兌不通隨函附來郵票並不折價支號北京前門外糧食店大街金漆牌匾爲記

請君讀此証書

未服首穀藥前之像

張[illegible]服首穀藥片後之像

人體重量可增多十磅或十二磅之奇效不待說明想諸君觀此圖即可先知之矣首穀藥片未發明以前凡體質羸弱者千方百計欲求康健概不可得卒以瘦弱之體而終天年殊爲人道歎息今幸此藥片發明能轉瘦而爲康健能除悲感而增歡樂造福於人道豈淺鮮哉凡瘦弱諸君倘能購服此藥片者將見羸瘦之身悠然而轉爲雄壯輕弱之體潛然而加其重量每日見面之親友亦驚詫而不知其由所致況服法極爲便易其所欲行其所爲無少阻碍於事體眞爲益世濟眾之奇藥也蓋此藥片并無油類牛乳酒精或鴉片嗎啡等參造純爲醫學中最滋養之物品所製成其名曰首穀洵爲滋養品之首也

每一瓶四十粒較內英洋一元五角每六瓶英洋八元購買六瓶者遠近勿論郵費一槪在內

東三省代理

▲奉天、大德生中西藥房歐美藥房同仁藥房大連、華西藥房德記藥房華泰藥房仁濟藥房天和藥房▲長春、與張藥房仁濟藥房協和福和春福▲哈爾濱、世一堂恒德堂仁濟藥房天豐源▲吉林、五洲藥房補天石藥室文革恒▲營口、中西藥房養芝館▲齊齊河、英美煙公司中西藥房▲安東、東益增遠▲遼陽、天錕成義興福興華藥房福慶長▲海城、華西藥房華興泰吉成▲鐵嶺、裕和盛同合義福合盛▲錦州、仁濟藥房天壽藥房▲阿什河、大德生世一堂▲雙城堡、華西藥房德昌盛▲呼蘭府、中西藥房▲金州、德記藥房▲蓋平、萬昌厚▲撫順、萬福泰▲公主嶺、三合公▲昌圖、普濟藥房▲開原、濟生堂▲鳳凰城、益增源玉順慶▲新民府、天益長維新書社▲山海關、秦西藥房民生藥房 及天下各處經售西藥者均有出售

中國北邊總代理處上海博物院路十七號 新順發洋行

英國倫敦 美國紐約 首穀藥房啓

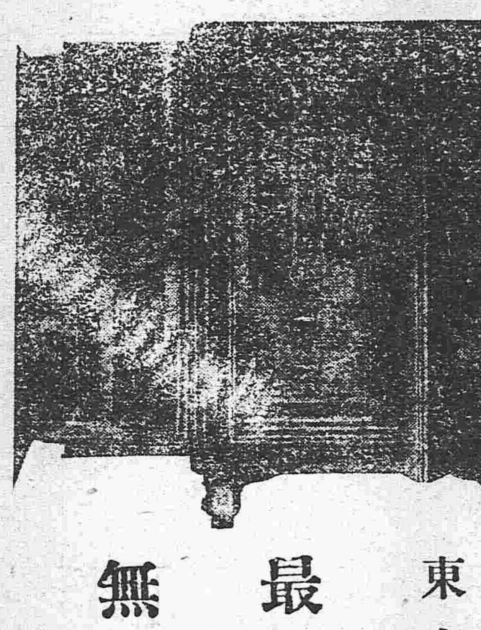

東京中川製造

最新式堅固

無比保險櫃

總經理 奉天 **藤田洋行**

本店 東華門大街電話一三四

支店 鐘樓南大街電話二一四

特別廣告張順喜鳴謝本日律師

竊順喜寄居天津於去歲十月間被陳東升即陳七誘署來奉陷身火坑籲呼無門鬱成疾幾乃胃死作書暗通家信良人雖至趙璧難還雖非虎穴之探安敢狼惡之乘於本年八月間荷豪奉天小西關茂林館內寓島田法律事務所經理石合先生與事務所翻間崔再天先生出庭申理始得救出苦海重覩骨肉又蒙保護乘車出險以還鄉是順喜有生之日即滿門拜賜之年大德大恩粉身難報特登報端普告同胞一以酬石合先生等之厚恩一以爲迷津寶筏之指示惟石合先生到中國以來已經十有四載深悉我國風俗人情言語習慣凡事無不據理辯論特此登諸報端以感石合先生大德無旣矣

志仁堂雙層化積膏

本堂於早年發明新法創成特別雙層化積膏一種功效神速與衆不同現已暢銷近遍三省遠達京都北洋各寄售處共有五百餘家非實效實驗斷不至此此膏專貼男婦氣積血積寒積食積心胃疼痛胸膈脹滿氣逆不舒噎嗝反胃氣臌水臌癥瘕痞塊痢疾泄瀉腎寒腰腿筋骨疼痛手足麻木男子疝氣腎囊潮濕婦人經血不調經前經後腰腿疼痛赤白帶下子宮寒冷久不孕育並治小兒乳積疳痞蟲積偏墜等症此膏收效甚速少者五六日多者十餘日不但積消聚散而且健脾衛生誠膏藥中之妙品也

此膏每份兩張紅白藥面兩包合洋四角買十份加一份買五十份八扣收欵

各省各城寄售處

天津	隆泰和
山海關	永順和
吉林	興順恒
卜魁	慶泰興
城廠	公悅成
錦縣	益興公
梨樹	富盛泉
岫岩	復元公司
復州	德益厚
鐵嶺	福合盛
東平	三文達
熊岳	廣順利
遼中	萬聚長
海龍	永興東
營口	福有長
北京	太谷店
西安	福合慶
莊河	義德成
西豐	福長太
公主嶺	福德昌
遼陽	福春興
安東	豐泰益
新民	福賜生
長春	文孝堂
大連	信成湧
牛莊	天和福
蓋平	恒昌德
寧遠	瑞興德
營口	益盛東
法庫	德生永
西豐	東興順
廣寧	東福盛
山城子	全順成
海倫	玉盛源
朝陽	福盛燒鍋
臨江	東和長
赫爾蘇	湧源居
五站	富盛通
千金寨	恒興茂
台安	德聚永
鳳城	恒意德
金州	廣盛義
撫順	天增源
哈爾濱	天豐源
大孤山	長豐源
千金寨	天增東
海城	慶成和
義州	寶增湧
山城子	興盛源
輝南	全順東
公主嶺	三合公
寬甸	公順勝
本溪	張碗舖
大東溝	中和德
通化	源興東
伊通州	復興湧
盤山	德慶隆
大民屯	裕泰興
清河門	義盛興
樣子哨	興順成
安東	益增遠
東平	天增大
洮南	正心合
大孤山	豐泰利
興京	德順永
孫台	增益昌
金屯	廣源湧
大連	協茂盛
金州	聚增長
黑山	協成順
孫台	全盛永
海龍	公議當
懷仁	福記洋行
長春	德盛和
田莊台	福聚興
長春	天合慶
鐵嶺	永慶東
開原	增益昌
新兵	萬泉燒鍋
綏中	德發號
牛莊	滙隆溢
通江口	義興泰
懷德	雙興長
朝陽	天增東
蒲石河	順懋德
通化	謙泰潤
撫順	萬聚興
大石橋	同升和
海城	元增湧
太平哨	仁裕厚
八面城	巨源益
昌圖	廣昌和
公主嶺	廣慶亨
懷德	大亨久
開原	德順合
柳河	義興成
騰鎮	天裕泰
西安	增福盛
遼源	長興隆
彰武	同義合
雙城	洪順隆
遼源	天合興

强種補元丹

此藥專能強種強種必須以補腎爲先補腎尤必以補元爲主故製此丹強種補元獨推良劑請試用之庶知功效主治男子先天稟賦不足後天脾胃虛弱諸虛百損五勞七傷熱發咳嗽自汗盜汗腰腿酸軟精神疲倦五更腎瀉腎囊潮濕腎寒疝氣便濁遺溺遺精或中年房勞過度精髓虧乏陽痿不舉或思慮太過神精耗傷驚悸心跳或老年酒色嗜好精髓枯竭陽之絕嗣等症服之神效誠爲強種補元之良品也每大盒四兩價洋一元小盒二兩價洋五毛

神效鹿胎丸

蓋鹿乃仙獸得百草精華其功在角胎乘牡鹿之精牝鹿之血得完全氣血或形加藥料爲丸專治婦女經血不調或前或後或多或少其色紫黑成塊臨期腰腹疼痛或經閉經漏赤白帶下子宮寒冷久不孕育或受孕不安素慣半產服之神效每丸價洋二角每盒十丸價洋二元

北京農商部商標註册巴拿馬賽會農商部發給奬憑奉天巡按使備案佈告專賣

中國電話六百六十七號

本號開設奉天大東門裡路北 志仁堂啓

奉天 哈濱 萃華金店

本號久蒙中外社會歡迎今復添聘良工專門嵌鑲金絲眼鏡寶石手錨手鐲戒指民簪耳環盃盤酒器喜壽贈品英孩彌月贈品金銀品質純粹工製巧妙樣式全備取價輕廉非別家所能比列敬告賜顧諸君幸早惠臨

奉天城內四平街南銀行胡同 中國電話六百二十三號

哈濱道外東大街三道街口

携帶三炮台香煙能增旅行之興致

三砲台香煙可向寰球各處上等香煙家購取小包十支或二十支錫罐五十支出售

三砲台香煙係英國倫敦與勃力司土耳之威爾司名廠監製歸英美煙公司專售

請將贈劵留存每百張可兌換精緻畫片一張

大[illegible]諸君賜顧者請到敝號一閱便知言之不謬也特此佈告週知

本號總經理蘇靜之啓 電話六百十五

東三省新聞

▲奉天▼

●張督軍新保荐之省長

張雨亭督軍對于省長一席屢請辭職未邀允准實以繼任未得其人雖張氏屢保張怨袁金鎧充此巨任終未蒙政府同意茲者張督軍復保政務廳長金梁財政廳長王維宙清丈局長王永江爲奉天省長刻下尙未荅覆將不知能否允准耳（鄉）

●保荐吳鎮守任二十七師師長

據公署消息張雨亭軍長日前電致中央其大旨謂奉天民政軍事外交各重要事項日益紛繁身膺軍民兩職已爲力難顧及况有廿七師師長一職實難統理特懇中央速簡賢員接任廿七師師長以專責任而重軍務並保薦洮遼鎮守使吳興權才畧兼全堪以勝任想中央素重吳氏之英勇或亦可望首許也

●用愛克司光線診斷吳氏臂傷

洮 吳鎮使傷恙經赤十字院小川森川兩院長診治以其傷勢過重能否恢復原狀頗難逆料遂昇至滿鐵病院借愛克司光線細診以定著手治療之方針茲聞昨赴滿鐵病院時兩院長同往驗視當該院外科山井醫士會同赤十字院長診視並拍照相片檢視之結果謂槍彈適中臂部之關節其環骨一部業經擊碎求其復原殊爲困難擬預計施治兩月後實勝須能伸平手指亦可伸屈自如毫無傷殘者若欲接補擊碎骨節殊非易事故只能去其痛楚合其筋血使傷口封嚴不再發作據聞治愈後或能與日本寺內伯爵之臂膀相彷彿云

●中央電示邊防計劃

督軍署前日接中央關於邊防之計畫電一通徵求張氏同意其大畧分爲數項（甲）新民洮南各處屯駐陸軍一師以第二十七師分担（乙）察哈爾多倫等處屯駐陸軍一師以第一師担任（丙）黑龍江西南一帶屯駐一師以黑軍第一二兩師分擔（丁）熱河朝陽赤峯等處屯駐一師一旅以毅軍及陸軍第七師分擔（戊）綏遠包頭托克托五原等處屯駐一師一旅晉軍混成旅及陸軍第十第十二兩師分擔據聞此項計畫係政府邀集段總理陸軍次長王士珍海軍總長程璧光等籌議俟氏電覆即當實行云

●巴匪陣亡之說不確

日前姜部護由林西電傳蒙匪巴布扎布敗戰陣亡等情茲據確實消息云巴匪陣亡之說由蒙匪俘虜傳聞而來尙無徵實之確據現在巴林旗內有大股蒙匪滋擾開魯林西等處似有巴匪從中指揮率其部下出沒其間則陣亡之說或係訛傳是以督署特飭令張旅長嚴加布置防範蒙匪竄入省境矣

●宋處長有更動消息

奉天警務處處長宋夢林自入警界以來整頓警政保護地方不無功績現不知因何爲張軍長所不悅擬即撤任遺席擬以營口漁業公司總辦張煥相接充現已在商碼幫辦大約不日即可實行云（參）

●禁止東盛公司誘招華工

俄人所設之義成公司招收華工業已足額惟一般無知奸商市儈每假招工爲名暗行其濟私之實因之物議沸騰遠近皆知現有東盛公司又來奉誘招華工謂赴俄工作昨被警廳查知當通令各署嚴加禁止以符原約聞一署接令後當面諭各警士認眞稽查勿稍疏懈云（菊）

●各領事函索馬路通行証

警察廳允許西關大車戶納捐在馬路通行各國領事以既准大車通行外國用大車亦應視同一律故近來函索馬路通行証者頗夥現在王達坡廳長無□應付當咨請交涉署轉咨各國領事嗣後如欲通過馬路使地役權亦須到廳具領馬路通行証俾符定章云（菊）

●瀋陽縣議員團辦事處規則

瀋陽縣議會議員姜述卿等組織議員團辦事處已誌前報茲聞該團擬定辦事處規則六條探錄如下（一）名稱 本團暫稱瀋陽縣地方自治議員團辦事處（二）宗旨 本團專爲請願提前恢復奉天全省地方自治各會爲宗旨（三）組織 本團集合瀋陽縣自治員組織而成以期聯合全省各縣自治員組織聯合團体（四）地址 本處附設在奉天省議會院內（五）職任 本處設理事長一員理事六員理事由自治員中公推理事長由理事公推者名譽職（六）權限 本處純爲請願與恢復地方自治及聯合各縣爲一致之恢復凡公文事件由理事長理事管理（隱）

●營口警廳長辭職

營口警察廳廳長劉亞辰氏視事已閱三載對於警政整頓不遺餘力頗爲上峰所嘉許刻因地方警款入不敷出警務政諸多棘手聞昨特提出辭職書於警務處請另委賢員接替未悉能否照准俟訪再誌

●各銀行籌備現銀

奉天造幣分廠自改變幣制後按日鼓鑄大銀元以備各銀行兌現之用惟奉天財政困難存銀無多省長飭令各銀行設法籌備現銀以資鼓鑄日昨各銀行主任在商會公議官銀號五十萬興業銀行四十萬中國交通各五十萬殖邊十萬均限於本月底送交造幣廠赶速鑄造以資應用云（隱）

●蒙王擬添募馬隊

達爾罕王經張督軍委爲蒙事顧問即移寓于五十四旅辦公處舊址近來該顧問擬添募馬衛隊一營已知會張軍長代爲招募其軍餉馬匹均由該王自行籌備云（鄉）

●孫旅長呈閱觀操圖册

孫烈臣旅長赴北觀操已畢於日前同日顧問及丁廠長等數人回奉已誌本報日昨孫旅長晋謁督軍詳陳日師演練之情形以及參觀之次序並將當日實蹟具明詳細圖册呈閱軍長以供稽考云（鄉）

●軍務課添委課員

督軍署軍務課課員陶鑾卿氏以該課公務繁重事浮于人呈請添任課員一名已蒙張督軍同意昨特委前將軍署參謀高玉峯充任三等課員云（鄉）

●劉知事被控

前岫岩縣知事劉仲馨在任內虧欠公欵二萬餘元去任時並未彌補該縣紳商公舉代表數人來省在公署控告張兼省長已扎飭新任該縣知事文耀齋查明具覆云（鄉）

●委員□查各縣紙幣

奉省各屬商家濫發紙幣破壞金融雖屢經取締終未斷絕茲者各銀行擬將一律發行大洋此種紙幣尤應一律嚴禁日昨省公署委分奉知事王三讓等七人分赴各縣調查以求劃一云（鄉）

●警長購運軍裝

本溪縣警察所長孟輔庭近因時值冬令防務吃緊於日前來省謁見省長稟陳一切並在某軍衣莊定購軍裝二百餘套於日昨押運回任云

●王鴻年來奉不確

本報昨載前來調查鄭家屯交涉案之王鴻年已任爲中國駐日公使館書記官於昨日抵省小作勾留即行東去等情茲據調查王氏早於旬日前由天津鼓輪東渡於前日已由日本門司港上陸所乘船隻爲湖南丸共眷屬亦一同前往昨載來奉之說係屬不確

●鹽運使又更易矣

東三省鹽運使一職中央已調山東鹽運使王鴻陸接任早見明令前據確息王氏決定仍留任山東東三省鹽運使已改任陳世華氏矣

●電詢鹽務近况

張軍長昨接中央財政總長電署謂中央財政困窘除各省協欵外厥惟鹽稅餘欵查東省鹽務間有紊亂之處相應電請貴省長將該省鹽斤出售之辦法及最近銷鹽之確數詳細覆報以作整頓之參考云

▲海城▼

●甄別書記

警長孫念祖君以四路警區各分駐所之書記熟諳警章公事明達者固堪任用而文字粗率濫竽充數者未便敷衍悞事急應考驗甄別以定去留茲特飭諭各區駐所書記來城投考於日昨各書記齊集教練所當經股員考試畢聞有一區書記生張子豐考試最優勝堪以委用遂查有五區分所某書記悞考未到應即撤換遺缺即委張子豐前往該所任差云

▲營口▼

●防疫院重新建築

本埠防疫院自建設迄今已及十年雖經前院長劉炳秋氏次第改建時值防疫仍不敷用榮道尹有鑒於此特會同內田醫學士詳悉勘驗以備從新修築聞已估計工價洋約費四千餘元該道尹現正酌量撥欵大興土木云

●縣議會籌備開幕

營口縣公署現奉道尹令開以省議會業已開幕縣議會當然繼續成立除分令外仰該縣赶速籌辦議會召集議董以期早日成立勿再遲延本埠各議員等現正終日奔忙協商開幕辦法聞已將舊有房院次第修葺一俟屆領修竣懸掛即舉行開幕禮提出議案相與會議云

●銀行號催令註册

本埠商務會現准縣公署轉奉省長令開以各種銀錢行號等金融機關亟應遵照銀行註册章程稟部核准去年已分行在案乃事逾一年營口各銀錢行俱未遵章赴部註册合行再令該縣轉令各該號遵章辦理勿得貽悞商務會接奉此令當即轉飭遵照云

▲牛莊▼

●局長來牛

海城稅捐總局局長莫君貴恒時因秋收之際各處稅捐分局徵收稅務大有起色惟恐失查暗生弊端該局長於日昨十七號親自來牛至稅捐分局調查有無徇私弊竇現寓城裡公益當不日卽行回海云

▲蓋平▼

●强搶傷人

邑南熊岳二區轄界三家子村民馬善積家道殷寔久爲胡匪所垂涎於月之十五號夜間突有匪徒十餘入執槍闖入院內當經馬某知覺即牽其子拒敵奈衆寡不敵其長子即被匪擊傷殞命而馬某並其三子亦受傷甚重該匪等遂入室搶去銀洋衣飾等物若干携贓遁迯現已報官檢驗並請追緝凶賊未悉能否弋獲姑誌之

▲岫岩▼

●公署員司更替誌

縣公署科長吳季和科員夏倬章李海山諸君現擬隨從劉前任往昌圖蒞新相繼辭職遺缺均關重要刻經文耀齋知事以隨員李伯言君請補科長鍾心𣪺李翰臣二君請補科員云

●知事去岫

前知事劉仲欣君業已交卸日昨（十六號）早七鐘時離岫各界士紳均在大通門外高搭彩棚數座紛紛餞別一時鼓號齊鳴歡送至北洋河岸望塵不見始悵悵而返云

▲安東▼

●公署告竣

安東海關監督向無公署租定黃公館左側之房間辦公不惟不便于官廳部署亦不無缺點日前請准上峯在中國銀行迤東擇定地址大興土木修築樓房十數間現已告竣不獨于辦公有益亦足壯當道之觀瞻云

▲遼中▼

●定期勘丈河荒

省委丈放蒲河餘荒委員吉君平甫等到縣日期業誌報端茲聞奉委五員均係分發知事品學純正經驗富 停驂伊始即將開丈手續積極進行籌備日無暇晷現已辦理就緒擬於本月十六日前往下游索家大樹一帶地段由南而北實行勘丈業經函請警察事務所酌派安警數名藉資保護云

▲黑山▼

●滿目荒凉

於昨十七號入夜八點時陰雲密佈細雨紛紛金風大作寒氣襲人迨十八日早天始開霽北風凄凉行人在路者皆著棉衣而四外草木遂映秋風落葉矣

●知事回黑

黑山知事曹樹葭君因要事前赴北鎮縣面謁馮帮辦令以事竣於昨十七號返黑迨其下車後卽將積壓新案立爲斷結如此勤能者誠罕見也

▲義縣▼

●添設郵政

西區五十里劉龍溝地方添設郵政代辦處已誌前報茲又東鎮距城四十里石佛堡地方亦同時設立郵政代辦處于十月十五日實行開辦原鎮有商戶五六家居民百數家逢五排十且有市集並有高等小學堂一處稅捐局一處保衛團所一處緝私鹽運局一處乃南通錦府十三站北連邊外之要衝將來發達更難限量也

▲鐵嶺▼

●調查紙幣委員返鐵

鐵嶺警察事務所股員石璽延君帮同省長派充委員王子恭君前往鐵嶺城西一帶調查商家發行紙幣數日等情已誌前報茲聞該二君業經調查完畢回城報告監督其餘各處監督復委各區代爲調查開王子恭君又起程赴開邑調查一切云

▲西安▼

●療養所行將成立

療養所原爲戒除鴉片嗎啡毒患起見早已奉有上令惟籌欵孔艱遲遲未立前有袁子春張儀臣高尙臣諸君熱心公益稟准縣知事籌畫各欵現已就緒聞不日即將實行成立焉

▲長春▼

●限制探視罪犯

本縣司法監獄罪犯從前格外寬待准犯人親屬人等概准探視以示體恤茲以援見犯人關係甚爲重要必須嚴加限制始免貽害以昭愼重刻下新定章程每至月底准犯人親屬探視一次平常日期概不准接見云

●營長矜恤商情

前因蒙匪擾亂地面不靖由延吉崗調來馬一營第三連軍隊以資保護地面當駐紮六合屯前源德大車店中近來營長曹君謂時屆冬令各處大車正在盛行之際軍隊佔居該店房屋不能久住大車客商與該店生意殊有妨礙一思及此遂將調來軍隊與舊駐軍隊合併一處將該店房屋盡行騰出矣

▲吉林▼

●未來之建議案

近聞省議會消息以調查吉林各官署冗員繁薪俸之厚以顧問一項爲最多爲公署方面有政治顧問外交署方面有外交顧問財政廳方面有財政顧問併其他一切官署幾無一處而不有顧問之統計其員額不下數十人吉省已成顧問之世界若計其薪俸每月靡欵在數千元以上考其身分似非普通僚屬所能比擬考其職守則無專責不過日事酬囂而爲其長官之耳目而已與縣知事之鄉約地方之流無以异也値此庫儲艱窘之秋斷難容留此項贅員故擬提出議案付諸公決亦節減財政之一道也

▲張家灣▼

●稽查郵政

奉天郵政總局日前特派稽查員陳某來灣調查一切並在雙山子陞陽窩堡鮑家溝等處添設郵務代理處且在上河灣添設郵局一處該陳君日昨月之十七日來灣聞不日卽將搭車回奉云

▲哈爾濱▼

●哈齊鐵道之慘禍

透哈爾濱十六日電云哈爾濱至齊齊哈爾火車遇險極爲慘烈死者甚多據悉貨車中有一輛發火故將後邊車輛棄去車頭開滿速度牽其餘十三輛之火車閘至特察哈車站將發火之車放於水櫃之下但放水于車輛突然猛烈爆炸該車裝有炸藥十噸其餘車輛皆成焦土炸斃鄰近人十三人車站各房屋大受損傷者約二十五人相距甚遠之兵營內兵士亦受傷數名其窗戶亦炸破炸破之地約深二十餘尺周圍五十尺計俄里外華人村鎮亦震倒小房數家云

●中東車載地雷爆炸詳誌

本月十四號由哈爾濱往滿洲里之一九四二之貨車俄名（大瓦拉）二十九輛除裝運軌木外有一九零二號車內載轉運西比利亞彼歐洲去之地雷二百餘枚該車行抵距江省八十五里之朱家坎小站停車距內所載之地雷突然爆炸勢如山崩地烈炸斃人民二百餘名轟毀樓房十餘處列車竟崩二十餘輛騰空飛起墜落軋斃民二十餘名附近十數里之房間均被炸毀此種駭聽事誠十年來所罕聞茲將肇禍情形詳錄於左

▲地雷爆炸原由 此一九零二車所轉運之地雷係由日本東京市谷區軍用物出張所批購運往歐洲前敵備用該雷形圓似炸彈而大每枚重有五十布得（三十華觔）由裝車時未用軟物墊襯致將機關互相撞動適將進朱家坎站即見車內有五彩煙噴出人民以爲該車必有人玩弄戲法群集圍觀者百餘人不意地雷由車中突然爆炸勢如山崩地裂轟耳聞之昏倒附近人民不悉何故扶老携幼紛紛藏躲跑逃此肇禍原由也

▲炸斃人民詳數 該雷爆炸時傷斃俄軍官士魯此夫等十二名華工壹百餘名負傷者尙有十五六名往觀及附近居民男女約五十餘名血肉橫飛狼藉滿途折足斷臂焦頭爛耳者傷臥遍地而啼哭之聲慘不忍目睹耳聞該站總管依米哥邪羅夫亦被雷將左足右膀炸斷最可慘者其女年甫七齡竟屍骨無存又有站長阿列米耳之愛妾左腿亦炸斷因傷斃命矣

▲炸毀房樓計數 地雷爆炸將票房大樓及帳平屋轟毀大半附近居民房間竟至四五十餘所之多如站兩旁飯館茶肆商舖小攤均被炸毀約共房樓計六百餘間

▲交通因之斷絕 軌路既經炸毀暫時未能建築由滿洲里至昂昂溪間濱車暫行停駛往來行客均被阻兩站

▲路軌車輛損失 一九零九年所製新車三十七輛舊車八輛客車一輛官車二輛特別頭號花園官車一輛小河路軌三橋空軌內地表炸陷六尺餘深寬有八華尺其藥力之猛可謂巨矣

▲調查損失狀况 此次地雷爆炸損失頗鉅聞該路總公司派稽查我呢郭夫調查云其共損失羌洋一百零數萬餘盧布

▲辦理善後事宜 俄人對此辦理善後係以將俄華商民炸斃者由各戶主認領而無主之屍均由俄人歸攏掩埋並於站旁立有牌示若負傷者均於十五號上午由運沙經便鐵路載至哈爾濱醫院治療並派員督工趕速修理以便通車云

▲總公司電報俄京 中東鐵路總公司以該路站長及辦事員管料監等員辦事殊多不力既知物係危險事前何以不加防備致生慘駭驚聞之事可否將該原經管人查明槍斃外並將該生事之站內炸斃人員着由罰欵項下酌給鄭金聞刻准俄京電復照准並飭迅速辦理善後事宜云云

▲黑龍江▼

●孫蘭昇案議會將送法廳

省議會議長孫蘭昇種種劣跡累累控告內受多數議員攻訐外有多數公民指控雖其運動力大然公道自在人心多數議員決議咨送法廳裁判以昭公允恐某某硬又杆亦難爲力矣

●學務廢弛

龍江縣杜知事蔭田兼墾務總局局長事務殷繁於學務漫不經心均委勸學員長趙良裔一手經理趙某青年無知亦推托人美學時辦理是以學務日見廢弛龍江縣學欵本屬不足而美學時爲勸學所文牘月支四百餘吊而又兼龍江縣通俗教育社社長夫馬費四百餘吊又由勸學員長每月加津貼二百吊出入欵項均由該員一手管轄趙某並不過問一任自爲出納是以發放各鄉學欵任意積壓各鄉校現値深秋天寒修理房屋用欵浩緊之際頗有怨言云

●各埠銀行及糧食行市 十月二十日

●奉天
紅小豆 一元一〇
高粱米 八角五
洋麵 三元二五
燒酒 二元八〇
站人洋 二〇元五〇
北龍洋 一八元五〇
●正金銀行奉天支店
香港貨
金票 一〇〇
一圓六〇
羌帖 舊月底附
●奉天錢業公所
鈔換洋 一〇三元八〇
大豆 三元四八
豆餅 一元六〇
芝麻 六元七〇
紅小豆 二元八〇
●期大豆
印銀加色
鈔票換爐銀 八錢四六
羌帖換爐銀
豆油 一二元六〇
小米集市 四元五七
高粱 二元二六

天氣 昨日自六點起下午

雜報

▲奉天▼

楊知事雖死猶榮

前任法庫縣知事楊尹公君因病出缺未旬日其次公子殀殤未幾其長公子又死嗣君清正爲官歿後蕭條幾至無以爲殮張雨亭省長聞訊甚爲痛惜致賻五百元並囑政務廳長傳諭同寅爲之設法歸櫬聞于二十日在法庫受弔省城寅鄉誼之致賻者由新鼎 南貨店代收省長登高一呼諒□歸櫬故里亦未始非激勸寅寮 志意焉 (惡)

傭員狐假虎威

客有自東豐來者談東豐稅捐局傭員寶成即寶子丰持某廳長親筆薦緘到局成局長遂特別優待派充總稽查兼管煙酒公賣每月領薪水洋五十元乃該傭員任意招搖今方婪索自稱與某廳長係結盟兄弟故於局內公事非常把持日前成局長派令出查各分卡有無利弊該傭員到處需索夫馬費及酒席費稍不遂意即肆謾罵口稱必稟老盟弟云云成局長以局章向須禁止需索該傭員大爲不悅每對人言將推倒局長取而代之東豐闔境人民傳爲笑談如該傭員之狐假虎威以傾軋爲詭詐之計眞可謂陰險之小人矣特不知某廳長果有此不肖之老盟兄否也

走失女孩

大西關馬一營南林家店西住有李姓之幼女年九齡日前令其赴街購物不知因何失蹤至今未回歸當赴各處尋找竟無蹤跡現在小西關門洞張貼尋人廣告有知其下落送信者定行酬謝云 (參)

冒充少爺

十八號晚間赴慶豐茶園觀劇見池坐中有一青年男子大約十八九歲身著足布大褂內套著灰色軍衣其領章有一百八團字樣賣票人向其索票該少年大怒曰我係某營長少爺瞎眼的竟敢索票正在言語衝突間適壓園稽查前來向其盤詰該青年言語支吾擬即帶營懲辦該青年即跪地哀求寬恕後又來一稽查見係青年令其將領章扯下掌頰數下該青年抱頭鼠竄而去見者大笑不已 (參)

公館被竊

大北關萬福店胡同住有某公館者頗有積蓄日前晚間不知何時被梁上君子撬門而入竊去皮棉衣服數十件金銀首飾若干迨至天明知覺該賊早已無踪當經開具失單報知該管警署嚴緝云(參)

冒充偵探

有李鴻山者闔裏人不事正業勾結盜匪藉端詐財前曾破案數次罪滿釋放近又在城廂各地冒充陸軍偵探到處私抓煙賭誣良詐財並連合小偷合謀分肥望有捕緝責者亟注意焉 (鄉)

二婦兒鬥

日昨大南邊門裏路東同義順小舖內有一婦人年三十許與其鄰婦某因閒鬭事致啓口角初僅對罵終則双方扭住團結不解衣履且碎胸乳畢露數男子排解無效經闔警近前喝阻伊亦不顧後來巡長一人同警士二人欲一併帶赴警署二人始罷而散然尙叫罵不休 (鄉)

有宜男相

有高玉權者係遼陽富戶年四十無子擬納寵以延嗣續來省數月尙未物色得人日前赴東關愛司胡同見一貧家女年約十八九黑胖異常高某一見心許謂其有宜男相遂倩媒關說情願出洋三百元納爲側室該女父母立即應允昨已過聘不日即行成禮云 (鄉)

廉恥道喪

北關嘉家花園前胡同住戶沈某夫妻二人與朱姓同房居住詎該婦竟與朱某有不良行爲前晚乘室內未秉燈時二人正在炕上相戲適沈某由外歸家推門而入睹婦如此行動拳打脚踢朱某不但不走且上前解勸噫異矣 (隱)

車壞傷人

小南關下頭住戶王姓老媼日昨上午十一時懷抱一七八歲之小孩乘人力車往西關某戚家串門詎行至玉皇閣迤北該車兩轅折斷將老媼及小孩向後翻出首部均受重傷鮮血淋漓哭泣不已嗣警察將該車夫帶去不知如何辦法被傷之老媼及小孩則已送歸家中調養矣(隱)

買贓犯案

小西關回回營住有回民張某者素業宰殺頗獲厚利茲因其族侄張福堂於上月間價買趙某牛二頭轉賣宰殺孰料趙某之牛係由偷竊而來被失主訪查明確控告該管警察署傳案審訊供出買主張某日昨□某已被傳案訊辦矣 (隱)

指女騙財

大西關住戶趙氏有女小玉憑媒許字與同關馮某爲妻詎趙氏日前將其女小玉私自潛逃馮某知覺遍尋無踪昨日午後三時在小北關冷堆子胡同王宅院內將該母女訪獲即赴該管警署控告未悉如何傳究云 (隱)

軍人包庇

慶豐茶園昨日先有商界數人入門購票錢已付給忽來軍人二名向售票人追回票價一同入內觀劇未知該軍人與商界中人之看戲者有何瓜葛旁觀者不得而知即有瓜葛該軍人似不應從中干預軍界長官盍即嚴禁以自保其名譽焉(惠)

▲海城▼

市面蕭條

時值秋暮禾稼登場鄉農打晒粮石忙碌無暇入城賣糧買貨者甚屬寥寥遂致街市清靜商業蕭條以俟收穫完畢糧車叢集自必有一番熱鬧云

豆價昂貴

海境今秋年景豐收諸糧豐稔惟青豆受虫災甚覺歉收是以每日集市賣豆者無幾油房豆腐房皆加價競買遂致豆價昂貴每斗洋一圓一角比較別種糧石殊屬昂貴云

▲牛莊▼

考試巡記

各處警察書記巡記及戶口生優劣不齊向無考成辦法殊失公允前經海城警察事務所所長孫君念祖有見于此現以各區駐所書記巡記及戶口生等均行招集赴海特於本月十五號考試優等者當予提升否則即行撤差

發放車牌

本鎮警察區官喬君子駿前奉到縣署公函時因秋收豐富禾稼登場養車之戶勢必增多日前由省領到車牌原訂冬季更換發放近因限期已到即令各警區一律呈領以便發放所有車戶須一律呈領據聞所定價目仍按舊例繳納並未增加云

▲蓋平▼

訂換車牌

訂換車牌向以十月一號爲期現已屆期警察所已由省領到三套以上四套以下之車牌各若干片除令各分區所飭警赴鄉訂換外並飭所屬長警執持各類車牌分投城關各地訂換以免偷漏而符定章云

▲營口▼

警欵令始發

本埠警餉以捐務欵收之故積延九月分內虧欠八十餘元地方籌加不易商埸挪借尤難職是之故上月之餉推至日昨(十九號)始行發放聞各署官警以餉項發放無期所有米面舖商皆不願往下賒欠警廳內對此警精現正籌商辦法以期適合云

▲大連▼

小洋陡漲

大連市中通用錢法唯金票鈔票兩種但華商金融則以小洋爲準位以故金票落小洋則有起色近來提漲迅速爲向來所未有故貿易華商皆獲便利云

暗查欺人

某甲者籍隸山東以負販鮮果爲生活日昨午後三時許肩挑柿子由各巷口叫賣行至奧町適有暗查某欲買柿子問價則以過昂斥之賣者曰此乃實價不敢說謊詞氣溫和頗合商人口吻然某暗查則大不謂然竟至大發雷霆幾至用武幸有傍觀者出面勸解始行分散吁暗查勢力亦可畏哉

▲鐵嶺▼

禁止重車通行

鐵嶺城西門外□路修理現將完竣城內馬路已着手興修聞警察事務所傳諭一區所有一切重車不准在城內大街通行免致軋壞道路云

▲孫家台▼

局長查卡

驛東小孫家台開原稅捐局局長魯錫三氏以臨時分卡統行照章設立而徵收各稅員巡記已次第委用仍恐有辦事疎懈人員故派收支員闞紹澤君帶同巡差於一二處稽查有無獎端又聞該局長擬於一二日期往各卡親查一切藉資□徵正欵云

糧價跌落

秋收豐稔食糧湧集以致諸穀均較春夏價廉而秫米一包已由一元八角減落半數如元豆新登市時每斗九吊二百文近業落至八吊八百文其餘食糧亦均日見跌落云

▲西安▼

謀差者何多

本邑稅捐分卡共十六處今屆籌畫臨時分卡之期其一般謀充稅差者虎視眈眈大有馮婦下車之勢不惟該局內人互相傾軋而店內所寄之謀稅差者亦幾等於過江名士聞路局長刻正設法位置云

搶斃胡匪

胡匪闞壽山張連發等九名贓証俱全審訊供認不諱日昨縣知事奉准回文就地正法故於十五日早六鐘時由監獄提出驗明正身綁赴刑場槍斃示衆云

▲公主嶺▼

局長查卡歸來

本埠鹽務緝私局長關郭家店驛分卡時有賣私舞弊情形當於日前馳往調查經該驛周卡長領至售鹽各戶檢查帳簿並未查有弊端聞於日昨回局頗稱該卡長作事認眞云

▲朝陽鎮▼

難逃法網

有胡匪高得勝匪名號友並張福者於青紗在地時該匪在東邊一帶大肆搶掠適有參客某某携帶老山參數十萬並錢財若干均被該匪等搶掠一空不料於日昨該參客路過赴沙河子正在渡河之間巧遇二匪及至東沿參客僅自一人不能捕拿當報明駐鎮□路巡防前哨追緝當由該隊拏獲帶哨經牛哨官錄取草供隨交統部法辦矣

▲懷德▼

巡官易委

懷邑中區第一分駐所巡官唐凱臣君充警差多年前因某事不愼被王警長撤差遺席擬委警察局書記長張繩五君而唐君現正在交代中云

警長回懷

懷邑警察所長王聘三君前因四外胡匪猖獗民生不得安枕該所長親率部下前往勦擊兼閱邊等情閱數日于昨(即十七日)黃昏之際如督隊回懷云

▲八面城▼

嗎啡害人不淺

有城西某屯人陳大瓜子家道素豐惟因嗜好頗甚不務正業將家產蕩盡遂入下流其妻本良家女號稱日陳美人現在本城娼窯作皮肉生涯以謀生活偶因其妻身體困乏不能多有應酬特令日打嗎啡以助精神庶可多接客多賺錢孰知月深一日打一針即發一瘡甚至臭不可聞見者皆掩鼻而過已忘其爲美人矣目前饔飧不繼生計維艱嗎啡之爲害甚矣哉

▲遼源▼

遊客葬花

西街平康部翠玉班前歲有校書榮福者燕產也年正登瀛貌極妍美善于應酬去歲有某某兩客出若干令其贖身自由歲自營生涯改名桂蘭不憶紅顏薄命旋得癱症不能應客藥石無效幸青樓姊妹行爲伊湊資賃房出院調養今已年餘外于昨十三號一縷香魂竟登鬼籙某客爲已之買棺掩埋云

▲長春▼

飭令槍戶領票

近來警察廳廳長田君以清盜安民甚爲注意茲於日昨特令各署傳諭各區謂該地人民凡有自衛之私槍應即赴警署報明原因經警署查明將私槍烙印碼號發給執照始准自行存貯倘爲有隱藏不報者一經查出定即按私藏軍火者治罪云

▲五常▼

稅捐解欵

縣屬山河屯稅捐徵收總局歷來收入各欵係按月盡收盡解茲屆陽歷九月分應解欵項十餘萬吊昨已派收支員吳某來城由官銀號轉匯到省云

來函更正

大主筆先生台鑒 本月十五日貴報載(李廳長到吉後之輿論)中有于瑞霖劉會同劉芳甫信益三等聯名七八人通電中央表示贊成李廳長之意云云披閱之餘殊深駭異毫無此事固所自信並語之來或亦有因當即函請吉林電局查察有無此項電稿據復(遍查報底並無用諸君大名通電之事特覆)該局既無電稿則非他人假借可知而貴報所載必係訪事者失實無疑如此之類在報紙上本已見慣無足深辨惟此次所載者非尋常之誤謬與鄙人等之名譽實大有關碍夙識貴報主張公論不執偏見特此函請更正以昭核實並頌

箸安

于瑞霖 劉樹春 劉會同 信益三 仝啓

批示

奉天省長公署批示

原具稟恆寶 呈爲連濟等違章蔑法吞欵分肥由 批爾與連濟呈詞各執前據單開各項費用是否屬實應如何清理之處仰該管協領逐項核明秉公查辦呈候查奪毋稍徇延副呈併發原單抄發此批

原具稟人溥陽 呈爲己革庄頭英彬矇蔽假冒等情由 批該爵前派馬英彬呈控彭大伯寄去空白印票等情業經行縣查究在案據稱前呈係屬馬英彬假冒究竟若何實情候令法庫縣集訊明確核辦具報着即赴縣投質可也此批

原具稟人苗潤田 呈爲判決確定延不執行等情由 批此案業經判決確定該縣何至延不執行該商呈催吏員[illegible]留難不遞所呈殊不足信究係如何實情候令西安縣查明核辦具報此批

小說

俠女兒

想要將我哄信了 好墮在他的術中 豈料竟被我猜着八九分 將計就計 騙他來主婚 先打斷他們的內援 然後設法制住這一般貪官汚吏 雲生鼓掌道 寨主所謀 與小生暗合 可謂英雄所見略同了 俠女兒喜道 郎君計將安出 雲生道 令兄此來必不止一人 必有能者在內 況撫台既懸賞格 此事已歸奏案 不但收買令兄爲內應 德州的兵將 亦必要沿路埋伏 作他的外援 以爲一網打盡之計 我若以力敵之 山寨中能有多少戰士 萬一曠 持久 調大隊來圍 反倒受害了 兵法云 守如處女 去如脫兎 我們退敵之後 此處恐不能安居了 俠女兒沈吟半晌點頭道 郎君深謀遠慮 面面算到 惟捨却此處更投奔何處哪 雲生泣然道 我于龍潭虎穴之中 蒙寨主兩番救援 眞是感恩知己 又況許爲夫婦 偕老百年之姻眷 我家震澤鄰近太湖 穿過太湖有 座鼓兒山 可通海洋 倒是天生的險要 我意欲到那裡開創基業 作個海外的扶餘國王 也不愧英雄結局了 岳英聽到此處 喜歡得直跳起來 俺們大家都去 誰而是不去教他嘗嘗我那鐵彈子滋味兒 俠女兒笑着喝道 去就去 不要亂鬧 雲生道 我們一面詐定婚期 騙那厮等到寨 一面暗中收拾 預備遷往太湖 但事要秘密 萬不可洩漏 必令先使人下山 四處傳揚 就說寨主 的婚期 定在中秋佳節 並于山寨內外 結綵懸燈 那厮們得着消息 必然攻我之無備 到那時或以智勝 或以力勝 再相機行事便了 大家點頭稱善 遂規定辦法 果然不幾日 此信傳到德州 小能幹兒遂連夜將胡鑿夫婦請來 面見參將與州官 秘密商議 參將道 乘他婚事擾亂之際 出其不意 派兵去勦滅個淨盡 也好爲大家雪恨 小能幹兒道 此事不可輕看 那俠女兒不但武技難敵 而且詭術多端 難保不在暗中防備 以小的愚見 莫若請白地錦 喬扮女粧 跟隨胡家嫂嫂 混于寨中做個帮手 專制俠女兒 餘盜就不足懼了 州官大喜道 此計大妙 我今議定次序 寨內之事 白地錦與胡鑿擔任之 沿途埋伏 惟李赶三兒任之 後路 接應 我與參將大人任之 准于中秋日午後 在鳳凰山下會齊 各顧前程 勿得有悞 參將拍掌道 分頭辦理 事即不亂 寅翁此番妙算 實可一雪萬恥了 再說鳳鳴山到了八月初旬 陳設得內外一新 洞房在寨後面東廂房內 背山面水 (未完)

表明高連長璽廷剿匪功績

新陸軍二十七師五十四旅百七團步兵二營五連連長高恒山君自秋季縣界匪充斥民不安居高君奉令督隊陽歷九月十九號晚間至縣北五區前二台子村探悉巨匪祥子在後二台子村嘯聚綁票待贖當即督同甲長鄧品卿等帶隊往剿潛入該村被賊探悉聞警笛一鳴槍聲即起繼見流彈自該村西南面飛來匪知援不敢深入該連長從容不迫分隊設伏作犄角向村內火光瞭處猛擊賊衆十一可敵始乘隙棄馬潛逃此時夜深黑暗林木叢雜不敢追捜嗣經檢視獲得賊馬十一匹人票八名着令各歸安度事後訪知斯役賊之外援爲陳錫九黃廣山亮字黑馬等著名之巨匪也該連長對此等巨匪其惡痛絕屢率排長申福潤裴起旺房貴賓等奮勇□緝卒未弋獲突於三十號在前二台子村北與祥字等遇戰賊力不支遂敗逃該連長馳馬尾追至小楊家屯擊傷賊匪二名斃馬兩匹各匪拚命奔逃似此傷賊斃馬克竟偉功洵足以勵士氣而壯軍威紳民等十餘村若無此兩番掃盪不稼亦難收穫飢仁飽德感拜高君之賜至於兵循約律民無驚擾尤其餘事鄉衆同心感激無所表揚謹登報端以張功績

新民五區管界

前二台子 賈崗子 下坡子 楊家屯 田家窩堡 安福屯 後二台子 大羅子洞 小崗 二台子 小梁山 杜家窩堡 馬連崗子 高家屯

百家長代表 王東陽 王紹卿 等謹登

恭頌陸軍連長高璽廷剿匪衛民之德政

新民五區地屬荒僻彰武通衢柳林成行久爲胡匪覬覦之所盜賊出沒習以爲常夏五穀欲稔之際胡匪蜂起搶掳綁捐民不安居殷實農戶日夜驚恐地面雖有警團之寔難保守當有駐新陸軍二十七師步二營五連連長高君璽廷帶領排長申福潤裴起旺房貴賓等奉令督隊剿擊到界以來律法森嚴鄉民並無驚擾晝夜梭巡不辭勞瘁在小□屯遇匪接仗時該連長等奮勇直前傷賊斃馬匪胆驚寒遠遁彌踪鄉民賴以安靖今秋若無高連長幾番掃盪不稼寔難收穫鄉民等深受保護無以爲報茲特登諸報端以彰該連長衛民之德政

新民五區界

鄭家窩堡 劉啦巴嘴子 安家坨子 蘇家坨子 周家坨子 楊家窩堡 大坨子 王家屯 邢家屯 侯家屯 破台子

百家長代表 宋香九 劉萬九 等仝啓

守田醫院

奉天城內四平街賈記後胡同

病室清潔隨時入院貧民施診

電話日本四三九 中國三二八

前大西門裡奉天醫院城內分院長

院長守田福松

敬啓者前律師公會會長孫懋功現在大西關大街上頭路北廣合棧院內設立事務所照常代理民刑訴訟案件及一切法律行爲恐未週知特登廣告

律師孫懋功事務所謹啓

請看萬福華先生德政之廣告

東寗阜寗屯墾公司主辦萬福華先生仁人也先生到東以來愛護商民維持地方不遺餘力凡我東人三尺童子無不愛之敬之萬君在東善政及人筆難罄述謹擇要書後作我同胞借鑒亦以維持公道耳(一)獨闢寒葱河至太平大嶺山道五十餘里便利交通行人賴之(一)春季放糧接濟貧民減除息利農工賴之(一)土城子等處創辦義倉招民聚墾流散賴之(一)興創中華市場厚遇商民挽我主權固我福利商民賴之(一)軍隊捕匪必躬親勸問明白始准備由送縣免致拖累罪人賴之以上各事皆彰彰在人耳目者皆可實按他如潔己愛人耐勞務實謙虛和藹常人尤不能及先生爲公府要人爲我邊民求福利爲我國家固主權前某報登載ヵ站之煙禍及鴉片煙之東三省各節攻擊萬君不留餘地嗚呼實心任事愛國愛人如萬君尙遭此毀謗無怪萬君見之傷心思欲引退雖我輩無告之商民亦爲解體萬君今歲祗以剷烟認眞歷年邊地包攬種烟之輩羣起交攻必欲推翻萬君而後好心始能大逞某報所載係道路傳聞要按諸事實恐全失眞相且今歲東寗及屯墾各派多數兵隊挨次剷除至七十餘日之久凡我商民皆身目覩其自尋短見者幾無日無之抑更有進者俄東各機關先後調查各□悉報告烟苗盡絕今僅快個人私意以貽外人口實自問此心能無慚德爰此特登廣告伏維

公鑒

順泰棧記 裕盛德 乾發棧記 春記書局 天增圖書局 濟生堂記 德泰東記 萬昌號記 興來永記 源盛齋 盛合祥 長盛泰記 萬來永記 福盛東記 福聚圖書 鴻興圖書 裕茂東記 同豐泰記 雙盛棧記 德興隆記

東寗縣交界五站商民 謹啓

東屯溝長 紀良興 劉維德 趙克敬 金成道 及各地戶等七十六戶

西屯總長 李成白 李祥齊 崔天興 及各地戶等八十三戶

善治耳病

鄙人双耳患膿血兼聾聽二十七年適寄大洋兩元函買鍾鼎居(奉天監獄胡同)鍾鼎氏治耳萬靈油二瓶治之四日全效感極特謝(此藥詳載奉天公報)

綏中南街梁會文謹啓

營口電報 二十日 爐換銀小洋七元五〇

大連電報 二十日 金換洋 金換鈔

天津貨 老頭票 銀換洋

大豆 豆餅 河火車物 一元〇三

鈔換小洋 鈔換吉票 羌換吉票 市銀換吉 十七吊五五 十吊六五 二三吊九七

奉天警察廳發給告示嚴禁假冒

農商部註冊給獎

奉天巡按使化驗

老福順堂

本藥房總號開設奉天省大南關

治咳嗽丸藥　本藥專能清肺化痰止咳定喘無論吐痰吐血感冒虛勞諸嗽均奏奇效每副八角十副六元

清胃化積丸　本丸專治胃脘疼痛膨悶脹飽諸般積聚消化虛軟大便秘結氣逆不舒每副六角十副五元

參茸百補丸　本丸專能興陽種子健胃強身特治男婦老幼一切血虛氣衰等症大匣五元小匣二元五角

通明眼藥　本藥專治諸般目疾內外兩障努肉攀睛氣朦火朦眼邊赤痒視物不清大瓶五角小瓶二角

奉天老福順堂

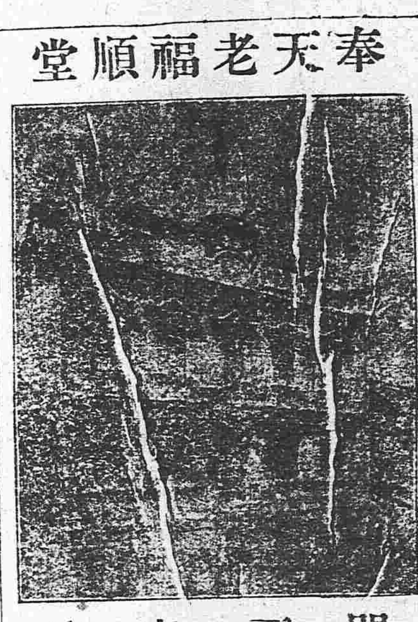

門面寫眞

治痢丸　本丸專治赤白痢疾飲食不慎致碍消化之功大腸發炎下紅白痢患者殊多困苦每瓶四角

虎骨熊油膏　本膏專治風寒積聚血瘀氣滯四肢麻木腰背痠困腎囊潮濕肚腹疼痛大張六角小張三角

寧坤至寶丸　本丸專治癥瘕痞塊赤白帶下氣血兩虧氣凝血滯以及月經失調胎前產後等症每匣二元

參茸甘露酒　本酒專治左癱右瘓半身不遂口眼歪邪四肢不仁中寒腹痛小腸疝氣大瓶三元小瓶四角

香丹　本丹有提神避疫之功兼順氣消毒之效甜涼適口芳香宜人其餘事也大包一角小包五分

瘡毒藥膏　本藥膏專塗諸般瘡毒無論已潰未潰或膿或流水一經塗用立見功效每盒定價洋四角

癬疥藥水　本藥水專擦諸般癬疥無論起粒爆皮或腫或痒一經擦用不拘輕重脫皮即愈每瓶價四角

清血消毒丸　本丸有清血之功兼消毒之效藥物精良功效確實可爲各種瘡毒之絕好內服藥每包四角

祛痰散　本散一能除痰凡痰吐不出者可以使之出二能化痰凡痰多者可以使之少每瓶定價五角

殺蟲散　本散專能殺害體內各種之寄生蟲無論老幼均奏奇效並無損傷臟腑之虞每包一角五分

淋濁丸　本丸專治淋濁無論流行淋濁積熱淋濁虛寒淋濁以及風火砂石諸淋均奏奇效每包五角

梅毒丸　本丸專能清血搜毒以精良之藥絕梅毒之源有濟於病無害於人花柳之聖藥也每包六角

內服脚氣丸　本丸專治多年脚氣或痛或痒或起泡或浮腫以及流水爆皮等症均奏奇效每瓶定價五角

外擦脚氣藥水　本藥水與脚氣丸有同一之功效如內服外擦表裏兼施則功效之速有如影響焉每瓶六角

立止牙疼藥水　本藥水專治諸般牙疼如蒙擦用疼痛立止一經治愈決不再犯並永保牙齒堅固每瓶五角

頂上治痔散　本散專治諸般痔瘡無論內痔外痔血痔膿痔或疼痛或腫痒一經塗上立見功效每瓶一元

化粧雙妹牌品

生髮油

大號每瓶七毛七貳號四六毛
三號每瓶三毛四一號一毛六

本行所製之雙妹老牌生髮油銷行各省人人樂用處處歡迎緣此油馨香爽滑確能祛風去垢養髮潤皮若常用之永保其髮烏潤無衰落之虞誠粧台中不可少之品也近復多方研究歷次改良增加多數玫塊精并各種鮮花香味比前更臻完善謂余不信盍請試之

花露水

花露水之製創自歐西流沾中國喜用之者既衆則外溢之利益深處茲言商戰競保利權之秋豈可不思挽回之策然製之未諳其法則徒銷效顰適本主人於化學一道心得有素故將生平所學稍盡義務乃廣搜奇花大集異卉製成斯露使用之者如入蘭室如遊香國且耀以中華五色旂表以雙妹牌爲記同胞其歡迎乎請認斯牌庶免碔砆混玉也

大號六毛二　二號三毛八　三號二毛三　四號一毛六

玫瑰香水

花可娛情而悅心意香能辟穢以助芳研可知花香者盡人所仝好也然花之開落有時不無玉簪過後空留恨之憾所以泰西各國取鮮花之精液爲香水使花去香存四時畢備本行尤採其精美者而盡其善現自製出如白玫瑰　白玉蘭　素馨　瑞香　玉簪　臘梅　桂花　夜香　茉莉　宮粉　夜合　紫蘭　水仙花　素心蘭等十餘種皆馥郁宜人馨香壓衆一滴衣巾旬不散且也群芳萃聚從所好而求各辦備齊任意嘗試原庄固然悅目散買亦代裝璜○六安庄每瓶一元一五○三安庄每瓶六毛二○散買每安士六角二

雪花膏

註冊商標　冒效必究

雪花膏乃近日最合時之化粧品無論男女於盥洗後用此膏少許敷面確能潤澤皮膚增(艷顏)容且能治雀𪉬酒刺烟霞等患誠化粧不可少之品也

大號每瓶六毛二　二號每瓶三毛八

各洋洋店均有發售　總發行　奉天鐘樓南營口東二道　廣生行有限公司啓　中國電話七百八拾

老刀牌香煙

惟最好有物件假冒

凡最好物件已暢消於社會往往有以假亂眞魚目混珠者近時雖有假冒者出現不久即行消滅未能如刀牌之永久暢消因刀牌係英國比司徒及倫敦威爾司廠監製並由天下馳名之英美烟公司專售

駐綏化黑龍江農業總銀行廣告

敬啓者本行爲振興農業維持金融依法組織之有限銀行就綏化西街路南市房於九月十日正式開幕營業並於省城等處設立分行辦理動產不動產之抵押放款及買賣生金銀各種貨幣農產糧石暨收滙銀錢往來存欵定期存款以及期票貼現其他銀行公司業務之代理一切利息格外公道用副各界諸君惠顧之雅意茲將分設行號暨滙兌所地點開列於左

總行綏化　分行黑龍江省城　克山縣分號

哈爾濱滙兌所　訥河縣滙兌所

行長林松齡謹啓

萬芝堂藥局廣告

直隸　分此

太醫院宋醫考驗立案發給執照專賣各省府廳州縣舖戶均有代售此藥

參茸補腎丸

此藥以參茸爲君參乃靈草大補元氣鹿乃仙獸貫通百脈培養氣血之羣藥和爲丸劑善補男子腎寒精冷陽痿不與興而不久精神短少腦髓空虛腰痛頭暈耳鳴眼花筋骨痿軟虛勞咳嗽以及婦女經水不調下元虛冷赤白帶下久不受孕孕而不固常經半產腰腿疼痛骨蒸勞熱等症服此藥添精神悅顏色壯陽種子延年益壽此藥每匣價洋二元整每六匣十元

立止咳嗽药

本堂宋醫祖傳成方專治男女老幼遠年近日諸般咳嗽虛損勞傷等症此藥善能止嗽定喘清痰養血痰中帶血不論年深傷勞咳嗽肺慮痰喘睡臥不安飲食少進內傷外感肺經不清此症管保去根永不再犯服此藥能補能和能清能散病輕者一兩付即愈此藥立見功效百發百中每付價洋四角十付價洋三元五角整五付價洋一元八角言無二價

神效虎骨藥酒

此酒耑治男女中風中寒左癱右瘓半身不遂手足麻木筋骨拘攣口眼歪邪腰腿疼痛步履艱難以及小腸疝氣寒積冷痛等症速飲此酒立見功效每瓶銀元六角　大瓶市洋參元　中瓶市洋壹元五角　小瓶市洋六角

開胃止痛丸

此丸專治男女老幼心口疼胃脘痛食水停滯鬱氣脹滿寒積冷痛癥瘕痞塊嘔吐惡心肚腹乍寒乍痛噎膈翻胃嚥氣吞酸不論新久均可服之百試百應每付二丸價洋三角言無二價

宋氏救喉散

主治咽喉諸症瘟纏喉乳鵝喉痺鎖喉痧白喉痧疹毒纏喉痘毒纏喉花柳攻喉等症或腫破爛嚥之不下急投此藥吹之患處其效如神每大瓶定價壹圓小瓶定價五角言不二價

虎骨熊油膏

此膏耑貼風寒麻木諸般腫毒腰腿疼痛男子遺精白濁婦女赤白帶下月經不調久瀉久痢肚腹疼痛小腸疝氣手足拘攣骨節疼痛積聚痞塊等症按穴貼之其效如神此膏每張價洋三角

本堂發明雙合化痞膏藥功效

（專貼積聚神效）

此膏無論何症必見奇效主貼男婦氣積寒積食積心胃疼痛噎膈反胃水膨氣膨癥瘕痞塊痢疾瀉泄腎寒精冷腰痛腿疼手足麻木小腸疝氣淋濁白濁腎囊潮濕以及婦女經脈不調經前經後臍腹疼痛腰腿疼痛白帶白淫子宮寒冷久不受孕等症並治小兒乳積疳積痞積水積蟲積飲食停滯宿疾不化肌瘦面黃肚大青筋腹脹如鼓痢疾偏墜等症按穴投貼屢經屢驗其效力甚大少者七天多者十天不但消積化痞而且健脾壯力蓋世膏藥中之良藥也特敢發明與衆不同精製雙化痞膏貼法先將膏藥烤開一張將消積面撒於膏藥中間貼於患處再烤開膏藥一張將化痞面撒於膏藥中間附在先貼膏藥背上即是雙合貼法所以一先用消積面爲引入內通裏氣後用化痞面爲驅寒外達表氣所謂兩張聯軍進行則協力齊功搗其巢穴方能必勝之權用藥亦由兵法之云爾此膏每份兩張藥面兩包定價四角主顧購者五份按照九扣庶不致誤

代售處長春祥順德裕升慶安東恒順慶吉林源生慶遼陽利順德永鉅興營口合順隆新民利順東錦縣同發福西豐東興順東豐合興順逸源聚泰隆鐵嶺永慶東孫家台增益昌各埠購藥來函示悉本堂自備郵資不悮　前鴻濟堂宋子岐移居大西關中間萬芝堂應症特此佈告

本藥房開設奉天大西關中間路南新式樓房門面湯劑飲片各種應症丸散膠丹俱全大西關萬芝堂謹啓

奉天公義和元記綢緞洋貨店廣告

省長公佈有願領者迅速備價報領
席及隨意便附各種點心物…金谷園主人謹啓
報 遲程不便 通信遲緩 單寄一部 郵費照免 批發十部 七折收洋 總發行處 營口所管 田莊台街 復餘齋院 著者海城 王氏合光
奉天行政公署街前胡同路西

民國要聞

●政府對於武人請定國教辦法

張勳等擬請定孔教爲國教政府早有所聞已連次去電阻止不圖此電仍復披露聞此項舉動非出於張氏本意實被人所鼓動原電即係鼓動之人所起草聞政府方面各要人對於此電均不贊成以國教之是否規定其中利害關係甚巨當然由國會詳議取決非院外所能干預此次之電請直應認爲侵越權限干涉憲法擬不予以裁答云

●政府果蔑視國會耶

日前國會議員對于國務院副署平政院判決內交兩部裁員訴訟事特提出質問書業見本報記者昨午因事晤政界某要人據云政府對于該項質問書目爲無理取鬧絕不答覆其理以然蓋因國會議員自經袁氏解散後氣沮神喪無心國事且常呈畏葸態度此次國會復活雖有一二波瀾不過政府處理失宜偶形掣肘今後當軸擬用恩威並施之手段以牢籠國會議員故將是項質問書概行擱置以示政府之權能耳如某公所言非虛則政府之蔑視國會不啻摧殘立法機關蹈項城覆轍殊非民國前途之佳朕兩院議員中不乏精通法理魄力沉雄之賢者想必有適當對付之方法云

●外交總長第三次提出問題

外交總長提出汪大燮後昨日衆議院既經否決其三次提出當係何人是亦極當研究者也聞政府擬就孫寶琦曹汝霖陸宗輿胡惟德諸人中擇一提出據外間喧傳以曹汝霖呼聲最高果如此是又每況愈下也

●政府贊同馮等速定法憲之電請

江寧馮華甫督軍日前會同直皖鄂湘奉吉黑豫魯贛浙蜀川黔晉陝甘等省督軍省長電請速定憲法其原電已經登紀本報昨據政府方面消息近來各省疆吏雖連次憲法上之陳請政府以爲有干涉憲法之嫌疑均未答覆亦未轉咨國會以爲消極之拒駁惟此次之電請則極表贊同除已覆電稱許外並已轉咨憲法會議查照矣說者謂此次來電或別有作用亦未可知

●馮華甫將發表之八大意見

某方面消息馮國璋擬聯合各省軍民長官發表八大意見(一)議院採一院制(二)取消國會委員會(三)削除國務總理同意權(四)解散國會權不受限制(五)取消國會之不信任權(六)設立禮制院(七)審計員須由總統任命(八)省制不必列入憲法

●蟬聯不絕之質問書

關於交通內務兩部裁員訴訟一案經國務院副署平政院之違法判決呈文因之衆議院議員爲尊崇約法主張公道起見連日提出質問書本報已略有紀載茲復探得消息參議院某君等謂平政院組織草案從未經國會議決而率行受理屬員控告長官之訴訟案件且狥私判裁無論其是非曲直在何方面而政府侵害國會之權能已係違法特提出質問書於政府請求明白答覆云云又據某議員所談刻下參衆兩院以部院事當然歸國會解決而政府故爲遲遲不遞交會或有特別勢力作梗其中緣是提出質問書共有八起措詞極爲嚴正有色有聲不可謂非國家之進步也等語

●逃席議員何多耶

十七日衆議院否決外交總長後休息二十分鐘不料至期復行開會多已逃席延至四點二十分法定人數仍未足秘書到各休息室去請亦不肯出席孫潤宇君云請議長派守衛去抓來於是議員郭人漳凌文淵二君親到休息室請求數人仍欠六人不足法定人數以致財政總長雖已到院不能出席報告當時議員各持一說有主張將逃席各員列入本院公報者有主張查明之後交大會決定辦法者亦有主張各人書名刺一張投交議長者嗣以此法較爲便利遂由秘書分散名刺各議員投畢隨散去未待議長宣告散會已紛紛如鳥獸鬧其無人矣

●大總統對於辭卻勳章者之辦法

大總統於國慶日所頒凡勳章勳位現在多有辭卻者聞在頒布之初大總統即預料必有此舉日前已飭由秘書廳各覆一電嘉揚謙德仍請受領惟繼續力辭亦所難免昨聞曾經大總統與段總理擬定以頒賞酬勳爲國常典無論其係自鳴清高或實心力卻決無收回成命之理如必繼續力辭即不再行答覆仍另設法勸令收受惟所擬特派專員出京送授一節擬暫行從緩

●政府將撫慰戰區民軍

公府近訊段國務總理日昨謁見大總統曾特陳請以自上年軍興以來戰事各省軍士之勤勞與商民之痛苦均屬極堪憫惻今幸時局漸平未便再復膜視應特派專員分赴各處巡視撫慰並兼調查一切損失而便妥籌賑撫辦法大總統亦極端贊同擬即將爲詳愼之籌畫當已規定必須巡視者爲湖北湖南山東浙江陝西貴州雲南四川廣東廣西各省等省至所派之員則須另行詳核云

●是亦孽龍之遺禍

廣東(粵東大火)省城本月十四夜陸軍小學校齋後庫駐紮之振武軍營長黃業興營下住房失愼致兆焚如當時風烈火猛搶救不及除新齋外一切盡成灰燼並燒去濟軍隨帶之逼碼三百餘箱槍百餘桿該校齋房共有百餘所因濟軍逗留其間失愼起火全校被焚殊爲可惜所幸並未傷人云

●龍濟光恫嚇瓊民

龍濟光帶領大隊振武軍乘坐軍艦擬開往瓊州瓊民久慕龍軍之威名不敢領教合力拒絕龍不得已暫駐虎門現龍已一方面將瓊州拒絕情形電呈中央請示辦法一方面飛諭瓊民如再不開城迎師即以武裝對待用爲恫嚇之計不知瓊民肯納否

●龍濟光電請來京

廣東爭局以龍濟光交卸督軍陸榮廷接任視事已屬完全解決而龍氏就職兩廣鑛務督辦駐節瓊州政府曾一再催其趕速赴瓊組織督辦公署茲據總統府傳出消息龍濟光前日有電呈大總統請先行來京面商一切然後再赴瓊任職等語聞大總統閱電後已交由國務院核議並飭即予酌覆電復云

●新編江防艦隊計畫

政府以冬令將屆對於各省防務布置極爲注意尤以沿江一帶各省人心浮動冬防布置更當重視已電令各該省軍民長官會同妥愼籌辦在案並以沿江一帶各省水陸交衝江防布置實不容忽聞現籌擬特編江防艦隊計畫不日即當施行其計畫內容即由現在第一第二兩艦隊中挑選小型軍艦及炮艦若干艘特編爲江防艦隊此艦隊再分爲兩支隊分段巡弋第一支隊以漢口爲根據地其巡弋地段由宜昌以至九江第二支隊以南京爲根據地其巡弋地段由九江以至吳淞口云

●徐州會議之兩條風片

十月十日張勳擬于十月下旬在南宿州將所部定武軍舉行大操經中央嚴電禁止惟張勳實無服從之意嘗語人曰如中央之中止命令決不足掛齒云　聞江蘇督軍馮國璋湖北督軍王占元江西督軍李純俱電達張勳宣告脫離省區聯合會云據一般人言確有此事云　第三師團長曹琨近因受段總理之詰責立即宣佈與省區聯合會脫離關係現在曹氏代表穆文善昨日突然不向張勳告別即搭乘津浦車回保定云　一說張勳前日派呂鳳山熊名道二人赴輝縣催請徐世昌來徐有重要問題相商云　總統府諮議吳鈁昨日又復來徐聞係奉總統之命諭飭張勳毋得再犯軍人干涉政治之咎云云此說未卜確否　定武軍二營今日陸續開赴該地云　辭大可前日來電之內容聞係報告王占元與江蘇江西兩省聯絡謀對抗徐州之省區聯合會云云張勳閱此電後怒不可遏大呼(子春背約子春背約)云　張勳所覆段總理之電聞係出于傅某手筆云

●張勳要一等勳章

前日張勳來電懇辭二等大綬寶光勳章昨日總統復電婉勸極其誠摯惟張氏之意並非謙辭實係嫌其爲二等稍不滿意

●龍濟光離省後之廣東

龍濟光實行離粵矣其離粵之期頗爲秘密據可靠消息則龍氏以所部業經完全出發實於四號下午由觀音山乘輿出長隄落船先往虎門率同所部赴瓊是日軍署及各機關商會均有多人送行新任財政廳長嚴家熾亦於是日午約同煙酒專賣局長王秉必士敏土廠監理劉麟瑞官銀錢局總辦呂□英水上警察廳長蔡春華等姚捉勳等假座觀音山上設筵與龍祖餞大約席散後龍即秘密出城龍赴虎門後其赴瓊尚未定有確期據其親信人言龍嘗先往香港盤旋因龍前在港曾購買地皮鳩工庀材起成洋樓十二座當戰事劇烈時遷將眷屬遷往香港新居暫住現當離粵在即決定先行赴港故在省已製備振武上將軍第之紅漆金字匾額一方帶往香港住宅懸掛矣龍於四號離省後次日各城門均撤消檢查粵人熙來攘往於出入城省一障礙物幸得除去實爲異常欣悅初鄧瑤光爲警察廳長時因黨人圖粵常運兇器入城以圖暗殺於是乃派員在城門搜檢並駐紮軍兵今忽忽已有三年龍氏去而此制亦復撤消實一便民之事也龍於瀕行時此十餘日搬運槍械不少計自前月二十一號而後每至入夜則沿途所見均是肩挑軍械之人絡繹不絕出城後逕運下船有人向軍械局子彈庫細加調查謂已遷徙一空龍於觀音山上自置有糧台日前籌畫戰事儲糧頗多嗣以粵事解決即將該項穀米發落各營軍隊備價購領惟查逾月以來領購之外尚存五十餘萬之多此次移駐瓊崖又復發出各營約數二十萬其餘三十萬觔則已售與惠愛街永隆米店糧庫亦清泰倉矣

龍氏將去時陸督已預備晉省故特令江固江大兩艦運載隨員及各親軍先行東下藉資佈置陸於四號已抵佛山隨即在佛山致電省議會總商會報界公會九善堂院商團公安會自治研究社謂廷支日(即四號)抵佛山准魚日派大隊陸續進省希各界通佈知照按陸督軍前時在肇慶拍電向不理會自治研究社而挑撥惡感者每謂自治研究社爲舊紳團體曾拍電留龍主張解散今陸在佛一電並及自治研究社可見意見消融並無成見此亦一可喜之事也又龍前督公署內參謀長李定爲龍氏所親信之人前日攜交代冊赴肇與陸督接洽三號下午由肇抵省旋即通告署職員謂龍督交代已畢定期離省奉陸督面諭定期六號抵省凡屬本署同寅屆時務各到署迭迎云云據此則軍署人員亦皆一致歡迎矣惟至今日始竭力辭職者則惟代理水上警察廳長蔡春華蔡於癸丑歲曾守吳淞砲臺自民黨失敗後始來粵受其兄蔡春恒介紹始爲龍氏所用充警衛軍統領此次粵垣戰事力及蔡春恒辭職蔡春華乃代理水上警察廳長朱省長抵粵時曾一再挽留蔡亦安於其位乃至近蔡忽詳請辭職雖經省長批令不准而蔡又以因隨龍氏將赴瓊崖勢難再事遷延復具詳文再懇省長准予辭職查蔡近日辭職如此之急蓋緣三月間海珠之役粵西代表湯覺頓被戕當時蔡亦赴會此次陸督軍到粵或將追咎海珠起事之人且有港商陳拜善等多人已具一說略擬聯請政府嚴究海珠禍首現已遍求僑商同意其措詞略謂顏啓漢雖遁蔡春華湯斯鎧猶存倘予拘究定得眞相政府於帝制禍首既悉予寬宥而禍粵罪魁又任令漏網何以措刑罰之平等語朱省長近日又請卹海珠殉難王廣齡岑伯著呂仲明等諸人故蔡心不自安深慮懲辦海珠禍首或至波及於己故亟於辭職也

●岑西林有赴日消息

岑西林已往桂林料理事竣擬即赴上海由海道赴日本慰問蔡松坡病狀並力邀其出山維持大局西林則擬遍游各國名勝不再與聞國事云

●黃克強患病續誌

黃強克在滬患病一節曾誌前報茲覓得其啓及來電錄下

▲病中之啓事　興於國慶日辰刻舊疾復發嘔血升餘暈去時許憂患餘生加以重病恭逢盛典無以爲歡殊爲悵悵謹啓云賤恙必須靜養方可醫治凡賜函電未能答覆如蒙枉顧更難接待特此佈達幸察諒　雙十節啓

▲昨日之來電　據上海黃興來電云總理鈞鑒承慰問至深感謝鐵老來時賤病早伏忽於國慶日突發到幸血止精神亦稍回復據德醫克禮氏云若能靜養可以告痊請釋廑念北望燕雲莫圖良晤殊爲悵然興銑

●雷州叛黨之交鬨

路透廣州十六電雷州縣叛黨楊自新與蔡家倫(譯音)交戰廣州當道不能阻止據報告云兩方共死傷二萬人又云廣州憲兵隊擒捕叛黨嫌疑犯二人此人係龍濟光之弟龍觀光之所使云

●部院互爭法理詳誌

▲是非曲直▲一目瞭然

內務部裁員之飯碗訴訟經平政院違法受理且武斷判決幸大總統公正無私已將內部呈文交國務院諮詢國會不日當依法研究自見眞相茲特搜集兩方爭議要點詳細刊登俾國會議員有所折衷焉

第(一)文官保障法草案是法非法問題(平政院所主張者)一未經明令廢止不得謂該草案無效二政府於該草案未及補完法定程序非本院所當過問三與該草案一同列入文官任免執行令者復有文官懲戒法草案現時尙援據執行懲戒處分因此該草案當亦認爲有現效四行刑律亦由命令公布者法院何以適用有效(內務部所主張者)一該草案公布於二年一月正臨時參議院開會之時未經提交議決是即與約法第三十一條及第三十三條抵觸約法之命令當然無效至於民國五年六月十九日大總統令明明謂民國三年五月一日以後之法令除有明令廢止外一切仍舊與舊約法時代所公布者絕不相涉二執法者於法之良否固非所問而是法非法則不可不問此爲解決法律之定則蓋適用法律者必取是法律者而適用之若非法律則執法者即無適用之義務抑且無適用之權利法律重形式形式缺一不得公布即公布亦不發生效力約法謂大總統制定官制官規須提交參議院議決是議決在公布之先非制定公布後再交議決則謂政府未及補完程序亦係曲解法文況即代行立院之參政院亦未提出追認乎三任免執行令既爲一無効之命令即使或有行使亦不過一種事實必不能認爲法律彼援懲戒草案執行處分者亦即沿此事實而行者保障法草案未經一度行使並此相沿之事實而亦無之故四年九月三十日申令明言戾於事實未嘗實行是即發令者自身不認爲有効之鐵證四約法之公布在元年三月十一日而刑律之公布在三月十日其發布施行在約法以前無抵觸約法之可言蓋此在法律上名曰經過法並非政府自制定之而自公布之者其在未法未成立以前當然適用有效以之擬抵觸約法應爲無效之草案誠爲不倫

第(二)行政訴訟之主體問題一起訴者是否爲人民實格乎二訴訟人所爭者是否爲人民權利(平政院主張)約法列舉人民各項權利除因職務上特別明文限制者外當然與人民同一享有即當然爲行政訴訟之主體(內務部主張)官吏之地位及俸給乃因取得官吏資格而後享有非一般人民所得與如果官吏權利與人民權利無別何以特有官吏俸等之規定更何有所謂文官保障法乎非謂官吏即不享有人民權利特以人民權利由國民資格發生而官吏權利由特別職務發生起訴人所爭者官吏之地位及俸給不能藉人民權利爲辭三本案性質是否爲行政訴訟問題(平政院主張)本案係行政訴訟被告爲內務部機關之官署非國務員審理權根於現行約法第四十九條及行政訴訟法全體約法第十條所稱之官吏即行政訴訟法所稱之行政官署(內務部主張)行政訴訟之被告既屬于組成機關之官署而原訴狀列被告爲內務總長孫洪伊開首即曰內務總長違法明明對人而非對官署且訴者以官署組織一部分之人員訴本官署之長官就訴者一方面言則非與官署對待之人民就被告一方面言又非機關之官署是行政訴訟根本已不能成立何能適用該約法明文規定之官吏硬納於行政訴訟機關也官吏組織機關之分子也乃欲吏法所稱之官署中於彼則曲解人民即爲官吏於此則又曲解官吏即爲官署蔑轉牽就殊難索解且約法第四十九條第二項稱政行訴訟別以法律定之是專以此法律之制定權授與國會而非授與所謂代行立法院之參政院斷不能以參政院所立之行政訴訟法強相依附也

●衆議院紀事

二十七日午後一時搖鈴開會議長湯化龍主席議員出席者寥寥主席宣布延長時間至一點三十分始足法定人數共爲四百四十人宣布開議先報告湖北省議會來電解釋省會選舉議長法次報告審查新到院議員七人資格無疑義當命秘書抽籤定席次畢又報告議員景耀月等請假衆無異議以舉手法表決多數贊成又報告浙江省議會請願事件按照院法無介紹人本院可否收受褚輔成云可由本省衆議員介紹遂將公文接去署名介紹主席遂宣布第一擬任汪大燮爲外交總長咨請同意案(大總統提出)當由段總理出席略爲說明後主席宣布按照先例舉行投票并指定王乃昌凌文淵等八人爲檢票員散票畢先由檢票員投票次由秘書唱號挨次投票投票畢主席報告結果出席議員共四百四十五人票數與人數相符同意者二百十九票不同意者二百二十六票少數否決時至三點二十分宣告休息未幾復行搖鈴開會因議員出席者甚少遲至三點四十分仍不足法定人數于是有主張點名付懲罰者有主張不必點名俟下次開大會時再議辦法者亦有主張修正院法第八十條以維持于將來者紛紛爭論莫衷一是辯論多時議員等每人留一名片紛紛而散

井上誠昌堂大藥房廣告

請看由是退治損身亡國症

最新發明 靈驗確著 **治淋之三藥**

淋症者損身亡國之症也。世上治淋之藥種類千萬不可勝數。患者無不迷於擇擇。弊堂於是化驗千萬治之淋藥中撰得確有効能者左之例三種。患者須信弊堂擇其一而服之定知予言之不妄也。

●コノサルピン 哥挪撒兒平 定價每百粒一盒 日金一圓卅五錢

●ツヨール 次葯兒 定價每百粒一盒 日金一圓卅五錢

●サンタミン 安東氏珊打珉 定價一個禮拜分 日金七十錢

此三藥均專治。五淋白濁、下消遺小便赤次每吃作疼、並治婦人、赤白帶下等症。一日三短莖中後用開水服用可也

奉天小西關 日本電話(院十番) 中國電話(九七番)

破天荒之 茸補血露 克羅氏金丹

夢張玖先生魯人也學識淵博其先君爲前清御醫以濟世爲主義而先生繼承其志深得新傳復入中西醫學研究新理尤有心得卒業後曾懸壺於齊魯燕趙之間活人無算嗣充芝罘戒煙會醫官去春遊瀋勉從友人之請於奉天城裏鼓樓北路西第一巷內設 **彭齡醫院** 成立未久聲名大噪足徵先生醫術之高明回春之妙手茲聽鴉片嗎啡尙禍同胞乃新發明兩種良藥一名 **克羅氏金丹** 一名 **參茸補血露** 專療此患無論多年之嗎啡鴉片癮毒一服此藥安然消滅毫無痛苦則其功効之神速實環球獨一之聖藥業經奉天警察廳化驗純係良劑批准立案同人等因張君抱此博愛熱誠特爲登報以告世之患病者

介紹

孫贊堯 王子青 張叙五 楊玉泉 塔惠卿 毛韻桐 張復生 李雨臣
張策安 單寶珊 張子晦 沈彝青 趙子雲 劉杏圃 馬益三 張明府
王連坡 馬潤滋 孫鼎臣 恩沐九 劉鳴岐 楊嵐亭 丁極辰 趙鵠齋
劉鶴齡 侯少卿 楊幹卿 劉會清 王瑱璠 王子述 陳會儒 魯棣琴
張金波 張成秋 李黼卿

克羅氏金丹 大瓶八圓 中瓶四圓

蔘茸補血露 大封一元二 中封六角 小封三角

若購至多者價可從廉服法另有發票詳明凡遠方有購此藥者註明地址將洋遂郵付來即能寄上決不有誤若有欲代售此藥者按批發價計算務宜先函訂章

奉天城內彭齡醫院謹啓

破天荒大發明出現

天地新學說預約券出售廣告

蘇君中宣哲學專家也素嗜天文地理之學於古今學說研究十有餘年近來頗有心得乃發明天地新學說一書繪具圖說製成模型又得姜君公羽著爲詞章闡其精蘊貫中西而無滯包古今而靡遺其書分爲二編初編專辦西說地爲球形之非自轉公轉之惧次編發明天地玄邃之眞詮日月運行之常軌四時之變遷潮汐之張落晝夜長短之分以及日蝕月蝕各理莫不詳載於書誠所謂縱橫十萬里上下五千年者迨又過之讀是書披是圖者莫不一覽瞭然無待指迷而即知矣業於七月二十四日蒙 內務部批准著作權註冊給照在案書圖已付印刷不久出版今先印就預約券五千號減價出售以餉同好者有志天地學者曷興乎來

本書二編合釘洋裝一巨冊計篇幅一百五十餘頁插圖四十餘每冊定價大洋兩元五角預約一元五角 若在舊歷十月以前購預約者價大洋壹圓預約定舊歷十二月十五截止二十出版屆期憑券取書外寄加郵費一角不通郵政者另議

北京天地新學社出版

東三省總代售處奉天大南門裡路東醒時報社

分售處 營口醒時報分社 錦縣醒時報社 哈爾濱道外南大街路西老大成永 長春北門外商埠街路西老大成永 長春北大街協和福

直隸總代售處北京琉璃廠浣花書局

分售處 天津新華書局 保府直隸書局 上海泰東圖書局

花柳注意

從來花柳之症其害實不可勝言倘誤認庸醫治療慣用汞粉倒提封藥等法只求當時立愈不知毒氣內閉逢春復發遍身紅點毒攻上部髮際脫落二目失明咽喉破爛頭痛暈沉耳內流濃鼻塌齒脫毒入於肺咳嗽氣短言語失音毒攻下部肛門生瘡大便走血毒串入骨筋骨不遂痛疼難堪日輕夜重步履艱難餘毒不淨且必染妻絕嗣其種種劇烈之患筆難盡述然若醫治得法則毒患亦不難消除淨絕本醫士有鑒於此深爲加意搜求研究至再專以應手奏效爲宗旨無論遠年近日一切花柳染毒或經醫不效服藥無功者請到敝藥房新法調治輕者一星期全愈重者二星期除根永不再犯病好交錢以重信用特此廣佈伏願患花柳者萬毋自悞也可

奉天省垣大西門外

英美大葯房主人謹啓

奉天煤炭同業組合

撫順塊煤 煙台爐煤 奉天小西門外南大什街路東 **寶榮公司** 電話 日二一五番 中五十五號

本溪湖塊煤 奉天鐵道附屬地 **大昌煤局** 電話 日二〇九番 中二四二號

牛心臺無煙煤 奉天西塔大街路北 **三有公司** 電話 日二四三番 中二百號

撫順塊煤 煙台爐煤 奉天小西關大街路北 **公益公司** 電話 日五四四番 中七十號

中日合辦 正隆銀行

總辦 安田善三郎 大連大山通電話長六八一番

旅順鯖江町 同分行 電話長一一五番
營口元神街 同分行 電話長二一二番
奉天小西關 同分行 電話長日二五二番 清二一七號
長春東斜街 同分行 電話長六一〇番
開原大街 同分行 電話長一一〇番

本行除照一般銀行例辦理一切外尙注重各項事宜如左

一所有辦理存款務以親切叮嚀爲宗旨
一放貸及匯兌事宜務主簡捷以餉顧主
一凡放貸將各公債票爲抵押者息率格外從廉
一凡各種公債票照市價從優交易
一兌換金銀小洋事宜照市價格外公道以廣招徠

煙爐煤 風匣煤 無煙塊煤 無煙煉煤 撫順燋子

發售所

南滿公司

奉天小西關大街上頭路北

日本(電話五百二十六番) 中國(電話一百五十六番)

中日官准 唯一專賣

七天斷癮之聖藥

紅色戒煙丹改良謹告

敝號秘製官准紅色戒煙丹葯業經註錄商標官許立案久蒙各界所洞悉不再另贅今爲過五月後重新改正以包換盒丸粒加增藥料加倍葯力比前者大之多矣隨將裝修價目詳列於後節

價目
大盒 百七十五丸 洋壹元
中盒 七十五丸 洋五角
小盒 二十五丸 洋貳角

此藥甾治男女多年鴉片煙重癮嗎啡重癮吃服七天立斷根株兼治老幼胃腸疼痛氣血虛徵身体不健筋骨痲木咳嗽不息不能安眠一切等症服者奏効立見奇功凡服者評好嘖嘖有口皆碑故自改正以來惟日無多而各處訂購者日不暇給前途發展實可預卜惟藥盒均有標記可証外有門罩聲明遠近馳明不能細載仰各處代理之家不可勝數矣敝號推廣銷路起見再招代理數百家或蒙代售者先行備欵批購至於郵費招牌等項敝號均行負責如蒙賜顧酬勞從豐特此謹告俾衆週知

註冊 老牌

奉天十間房 **光祐大藥房** 電話長三百七十一號 電報碼中〇三四二號 郵滙處大連二〇六番

新開廣告

本號經理東西馳名大阪藥材貿易商 乾卯號之葯材各種葯品一槪俱全如蒙賜顧當與大連乾卯分莊一樣待遇以副 雅愛特此布告

經理藥種貿易商 乾卯號

山岸政魯丸製造本舖

奉天十間房

處方調劑 藥種賣藥 製劑材料 衛生材料 工業藥品

K.Y. **山岸十全堂藥局**

堂主 金澤醫專藥學士藥劑師 山岸勘吉

電話長五五二番 發電略ヤ(又)ヤマ 振替口座大連一七一四番

天下唯一之傷風病藥

發汗散

一名新解熱藥

定價 一日分金拾錢 三日分金貳拾錢 七日分金四拾五錢

抑熱者萬病之基因也雖輕微之傷風熱不可忽視也若怠服解藥熱而其熱氣消滅者是則熱氣潛伏耳非消滅也他日必釀生重大之患矣然而解熱藥者古今雖不可數以未有完全之劑故東西藥物學界之所遺憾也弊舖索求解熱劑于天下竟得德國最近發明之發汗藥研驗之學百驗百中之好成績眞乃泰西刀圭界稱是藥爲未曾有之解熱神藥非揄揚之言也於是弊舖爲濟世之一助起見不吝運動費請其大家受調劑法投巨資運到其原劑更添加一二之聖劑以發售于江湖是以患熱病者不問其何種之病熱請一試服用之可知效驗卓著也特此佈告

田中東亞藥房主 田中繁次郎謹識

主治効能適中症

◉感冒◉流行性感冒◉吐痰◉逆上頭痛◉咳嗽◉感冒性頭痛◉神經性頭痛◉醉酒頭痛◉風痛◉咽喉痛◉間歇熱◉僂麻質斯◉其他用于因熱之諸病莫不奏効此發汗散對化瀾列之有諸徵候病症應爲最適中因惡暈風病發熱異常西肢倦怠腦袋激痛○因強熱全身關節之痛苦及眩傷惡胸耳聾○依發熱頻發咳嗽又略痰混血腺而胸部之激痛○由發熱○咽喉腫起及呼吸之喘喇咳嗽之頻發○小兒咽喉呈白色呼吸甚苦悶○小兒之痙攣○因或創傷或腫瘍或齒痛而發熱每等服用是藥皆奏大効

發售所

長春東斜街 田中東亞藥房 電話長三三七番
長春城內 田中東亞葯房支店
奉天新市街昭德街 田中東亞葯房支店 電話四四六番
開原站 田中東亞葯房支店 電話一五二番
大連監部通 田中東亞商會 電話長一五一七番

逕啓者敝號陽歷八月十日開有賓記存小洋二百元期條一紙現遺失拾者無效

大西關福興德啓

約固爾特 ヨーグルト YOGHURT

◉最新之大發明—滋養界之革命—

增進精力不老長壽之滋養料!!!

法國細菌學之泰斗美智呢哥夫博士發明

定價 大壜一個金八錢 小壜一個金六錢 特製大壜金拾二錢 仝小壜金八錢 一個月定訂需用者減價

▲奉天省城及南滿鐵路各地均能每日送到▼

方今學者之定論曰人壽本百歲以至百貳十歲也只因或黴毒或酒毒或寄生腸內之黴菌所發生之毒素致血管之硬化內臟之不調和竟不能全天壽者也 **世界之長壽國勃牙利國**人口四百萬人中百歲以上之長壽者計有三千八百餘人美智呢哥夫博士多年苦心研究勃國所以富于長壽者之原因竟發明于飲用約固爾特遲來歐美醫界之諸大家細心試驗約固爾特確認用于(一)**胃傷之諸病**(急性腸加答兒、慢性腸加答兒、大腸加答兒、盲腸炎、腸狹窄症、皷腸症、常習便秘、小兒之腸不消化及綠便、結液下痢、赤痢、腸窒扶斯、虎疫、下痢、腸結核、便秘、)(二)**腎及肝之諸症**(不特防止發生毒素於腸內又治一切之腎肝症)(三)**皮膚病**(四)**神經衰弱症**(五)**障害營養變化性質**(貧血、早老、動脈硬化)(六)**要多食含有蛋白質食物之諸症**(肺結核、糖尿病之類)卓著有效驗稱約固爾特名**不老長壽之靈劑**莫不嘆賞于美智博士之功矣

於日本醫學博士千秋雄雌郎先生之實驗報告亦確認其効驗卓著業經公表登載於東京醫事新誌第一七〇二號又最近日本內務省傳染病研究所目黑庸三郎先生應用于各種傳染病驗知有強烈殺菌之効曰 **對虎列剌菌僅二十分時對窒扶斯菌十分時對赤痢菌十分時對大腸菌半點鐘時間而能足殺盡其病菌** 於是歐美諸國歡迎異常爲滋養飲料品之革命在日本亦大隈侯、山本伯、德川侯、及新渡戶、中島、津野、田原、南部之諸大博士、涉澤、大倉等之諸富豪奉光愛用約固爾特今已需用洽然普都鄙

本公司爲公衆衛生起見招聘專門技師裝置駒田式製造約固爾特器械製造**完全之約古爾特**以應江湖之需用欲保人壽百歲以上者幸一試用焉特此佈告

●因爲食用約固爾特須知

一、約古爾特之味即芳香而含有淡少之酸味是以厭酸味人添上白糖亦可
二、約固古爾特攙添加乾餅麵包等類其美味與滋養比黃油菓醬更爲優良
三、每食時及食後用之可也雖小量連日食用之即能知甚効驗矣
四、數日間之久欲貯藏之即(一)於夏季擱在陰涼之處或冷冰中(二)於冬季擱在暗所雖一星期間能可以保藏(三)貯藏可擇乾淨之地方(四)一去蓋或一投匙即要食了不可貯藏

(本舖另製造小孩子用之約固爾特菓子)

製造所 奉天新市街西三條第十一號 **奉天約固爾特公司**

發售所 奉天小西邊門斗母宮內 **安達搾乳場** 日本電話四四番 中國電話四四號

發售所 奉天新市街車站前 **古畑商店** 日本電話一一四番